朝鮮日報
夕刊
十日(木)
本紙夕刊十面

對伊最後斷案내릴 聯盟緊急總會開幕

六十餘國代表參加緊張한場面演出

墺匈代表 制裁不參加를言明

【쥬네브九日發聯合】 에왈事件이 提訴된以來 玆에十個月狐疑逡巡을거듭하든 聯盟總會가 마츰내伊太利政府에 侵略國의 烙印을찍고 聯盟總會의 決定을어더 實力制裁案이 伊太利頭上에나리게되엿다 그리하야最後의 斷案을下하기爲하야 急遽招請된 緊急總會는 九日午後六時三十分부터 쥬네브市選擧會館에서 開會되엿다 會館附近은 定刻前부터 傍聽者가殺到하야 異常한緊張을 呈하엿다 議場에 드러가자 傍聽席은 各國新聞記者와 其他로 立錐의 餘地가 업는盛況이다

定刻보담 느저二十分 議長체코슬로바키아代表 베네슈外相이 異常한 緊張裡에 開會를 宣言하고 緊急總會召集의 經過를 說明하야日

第十六回聯盟總會는 伊에兩國의 紛爭을 그대두고 九月二十八日 一旦 休會하엿다 그러나 情勢의 急迫에 鑑하야 閉會치안코 休會한채로 待機하고잇섯다 그러데 過去數日間에 情勢가 重大化하게 되엿슴으로 玆에 緊急總會를 不得已 召集하게되엿다 現今聯盟國의 軍事行動은 進捗되고잇슴으로 事態를 압두고 各國代表는 忌憚업시 各自의 所信을 披瀝하기를바란다

다음에 베네슈議長은 六人委員會의 報告書를 上程하고 議事手續을 宣明하여日

六人委員會에서는 伊太利가 規約第十二條에 違反하야 戰爭行動에 出하얏다는 裁斷을 下한 報告書의 趣旨에 反對乃至 留保를 附하기를 希望한다 各國代表는 反對乃至 留保意見을 表明하여주기바란다 報告書는 特히 表決에 附하지안흘터임으로 發言치안는代表는 默示的으로 同意를 表明하는것으로 看做하고 또制裁案發動에對하여는 特히 調整委員會를 任命할 方針임으로 利害關係가 特히 깁흔 各國代表는 右委員會에 參加하야 自國의 立場에對하야 充分考慮를 要求할수잇슬것이다

베네슈議長의 宣言이 終了되자 墺太利代表를 先頭로 墺伊兩國의 親善關係에 言及하야 制裁案發動에 明白히 留保를 附하여 日

墺太利政府는 聯盟國으로서 聯盟의 原則擁護에 協力하기를 不惜한다 伊太利政府는 墺太利國의 偉大한 隣邦이며 또 友邦이다 墺太利가 聯盟史上 空前의 悲劇的破局에 當面하여잇는此際 欣然墺太利에 支持를與하야 獨立保全에 偉大한 貢獻을 實來한것은 實로 伊太利政府이다 따라 伊太利政府의 規約違反을 主張하고잇는 六人委員會의 報告書에 對하여는 墺太利政府에서 特히 愼重考慮하지안흘수업고 墺太利政府는 聯盟平和擁保에 萬全의 處置를講究하기를 期待하나 特히 關係各國政府와 制裁發動問題 먼저 協議이 가장 重大한影響을 바들것은 充分 考慮하지안흐면 안될것이다 制裁案發動에關한 一九二一年十月의總會의 決議에 關하여는 墺太利政府는 一九二二年四月三十日附로 留保를 表明하엿스나 今回의 伊에間의 紛爭에 對하여도 右保留를 堅持할方針이다

匈牙利代表 베리스氏도 亦是 伊匈兩國間의 通商國交關係를 指摘하야 匈牙利政府도 同意할수업는旨를 宣明하야日

伊、匈兩國은 多年 親善友好關係를 持續하야 現在에 及하엿다 伊太利政府에 對하야 制裁案을 適用할수잇게될는지도 알수업게되는事實에 當面하야 匈牙利政府는 實로 痛心不堪하는바이다 事實上 制裁案의 發動을 보게되면 匈牙利政府는 實로 困難하고 또 微妙한 立場에 서게될것이다 國際平和를 維持하기爲하야 創設하엿고 또 戰爭을 惹起하는 一切의 時代를 全部 呪詛하기에 努力하지 안흐면 안될 制裁案의 發動은 規約違反의 格으로 되는것이다 果然 刻下의 情勢에잇서서 伊太利政府에 制裁案을 發動식히면 어떠케 될것인가 더욱이 匈牙利政府는 經濟上 特殊地位에잇스니 이事實에 對하여는 聯盟各國代表에 考慮를 要하는바이다 爲一 匈牙利品이 伊太利市場에서 販路를 일케되면 匈牙利의 經濟的 財政的均衡은 破壞되여 重大難局에 陷入하게될것이다 匈牙利政府는 六人委員會의 報告書에 包含된 結論에는 到底히 同意할수업다

그리고 最後에 베네슈議長은 明十日午前十時半부터 會議를 續行하고 伊太利代表 알로이지男의 所見을 開陳할터이라는 뜻를 通告하고 總會第一日은終了하매 때는午後七時이다

勞働黨首更迭

【倫敦八日發聯合】 英國勞働黨은 八日勞働黨大會를 召集하고 新政局을 압두고 會合을行하엿다 大會에서 年來 勞働黨首의 要職을 占하든 란스베리氏의 辭任을 受理하고 副黨首 아트리少佐를 그後任에 推薦한다는 旨를 全會一致로 可決하엿다

聯盟規約第十六條

—制裁規定의全文—

一、第十二條第十三條又는 第十五條에 依한 約束을 無視하야 戰爭에 訴한 聯盟國은 當然히 他의모든 聯盟國에 對하야 戰爭行爲를 한것이라고 看做한 他聯盟國은 이에 對하야直時 一切의 通商上 又는 金融上의 關係를 斷絶하고 적어도 自國版圖內에의 又는 適當하다고 思惟한 境遇에는 自國民과 違約國民과의 間의 一切의 交通을 禁止하고 또聯盟國이고아니고를 不問하고 적어도 他의 모든國家의 版圖內에 居住하는者와 違約國의 版圖內에 居住하는者와의 間의 又는 其若干은 當하다고 思惟하는 境遇에는 聯盟國이고 아니고를 不問하고 他의 모든 國民과 違約國民과의 間의 一切金融上 通商上 又는 個人的交通을 防遏할것을 約함 (一九二四年九月二十七日修正)

二、聯盟理事會는 前項의 境遇에서 聯盟의 約束을 擁護키爲하야 使用할 兵力에 對한 聯盟各國의 陸海又는 空軍의 分擔程度를 關係各政府에 提案할 義務가잇다고함

改正案 本項에「前項의境遇에서」를 削除함

三、聯盟國은 本條에 依하야 金融上及 經濟上의 措置를 取한 境遇에서 이에 基한 損失及 不便을 最少限度에 止키爲하야 相互支持할것, 聯盟의 一國에 對한 違約國의 特殊措置를 抗拒키爲하야 相互支持할것과 聯盟의 約束을 擁護키爲하야 協力할 聯盟國軍隊의 版圖內通過에 對하야 必要한 措置를 取할것을 約함

四、聯盟의 約束에 違反한 聯盟國에 對하야는 聯盟理事會에 代表되는 他一切의 聯盟國代表者의 聯盟理事會에서 一致의 表決로써 聯盟에서 이를 除名하는 旨를 聲明할수 有함

反對나棄權境遇만 發言을許與

幹部會의總會對策

【쥬네브九日發電通】 總會幹部會는 總會本會議에서 六國委員會報告를 採擇할境遇 反對又는棄權하는 國家에만 發言케하고 贊成하는 國家는 發言치안는것으로 看做하기로 決定하엿다 알로이지 伊代表는 이決定에反對하야 「十日總會本會議에서發言한다」고言明하엿다

聯盟總會本會議 十日再開

日本時間午後六時半

【쥬네브九日發電通至急報】 聯盟總會本會議는 十日午前十時三十分(日本時間十日午後六時三十分) 再開하기로되엿다

兒玉拓相首相訪問

【東京電話電通】 兒玉拓相은 九日午後零時十五分 岡田首相을官邸에 訪問하고 今回 滿洲移民會社(資本金千五百萬圓)를 設立하게된 內容을 說明報告하고 또 南洋群島開發事業에關한 基本案의 內容等에對하야 詳細說明懇談한바이섯다

人事·集會

▲淺野太三郞氏(京城神社大祭委員長) 大祭擧行人事次來社
▲野中健造(京城神社大祭副委員長)同上
▲市秋弘(京城神社主務)同上
▲吳世億氏 十日午前四時 體府洞自宅에서 喪配
▲金炯元氏(本社編輯局長)忠北支局長大會參席次九日淸州向發

八面鋒

◇國際聯盟總會를 압두고 對伊制裁問題에 英佛間 意見이 對立되어 이것을 調停코저 幹部會를 열엇고、

◇本會議에 잇서서는 墺、匈、瑞(西)三國이 制裁案엔 棄權하게다는 뜻을 表하야 今日의全會一致는 不可望。

◇그러나 總會는 過半數로票決하는것이니 制裁案 可決만은 決定的 事實。

◇制裁案에도 案나름이라、經濟斷交에 끄치나 外交斷絶 軍事的 封鎖에까지 가느냐 問題는 方法如何。

◇聯盟初有의 大事實이라 聯盟의 輕重을 試驗할 時期

制裁案流産危機

墺匈代表의伊侵略國取扱絶對反對로

總會全會一致確保難

【쥬네브九日發聯合】 總會第一日은 會議는 單純히 議長의 宣言에 끈치고 何等 重大한 進展이 豫想되지안헛스나 意外로 墺、匈兩國代表는 共同戰線을 베플고 伊太利政府의 擁護演說을 하야 伊太利政府를 侵略國으로 取扱하는데는 絶對 反對를 表示하고잇는바 兩國代表가 制裁案에 反對하면 總會는 全會一致로 制裁를 確保할수업게되여 制裁案은 流産에 終了될念慮가 잇슴으로 兩國의 眞意如何는 重大問題로 注視되게되엿다

兩殿下御陞任御轉補

【東京電話聯合】 朝香宮孚彦王、李鍝公兩殿下께서는 十日左와如히御陞任轉補되시엇다

步兵少尉 孚彦王
步兵第一聯隊附
任步兵中尉
補陸軍步兵學校敎導部附

野砲兵第一聯隊附
陸軍砲兵少尉 李鍝公
(目下砲工學校御入學中)
任砲兵中尉

制裁草案

英佛委員會의意見一致

【쥬네브九日發聯合】 英國委員호-아氏、佛國委員 크론들氏等專門委員은 九日以來 數次에 亘하야 折衝을 遂하고 制裁案調整委員會에 提出할 制裁草案에 對하야 協議한結果 九日夜에 이르러 大綱에對하야 意見一致되엿다고 解釋되다 右草案은 英佛兩國代表部의 意見을 調和한 折衷案으로 第一段의 手段은 左와如한것이라고 解釋되다

一、金融斷交、伊太利政府公私法人及 個人에對한 크레디트提供一切를 中止함
一、에디오피아政府에 對하여는 武器輸出禁止를 解除함
一、伊太利政府에 對하여는 武器彈藥及武器製造에 必要한一切의 原料品及基本的物資의輸出一切를 禁止함

伊軍戰線의延長

實로六十哩

에軍을奧地로誘導!

【아디스아베바九日發電通】 北部戰線에서는 軍事行動 開始以來 伊太利軍은 各地에서 着着戰勝을 收하야 去六日아도와 占領으로 四十年來의 宿怨을 雪辱한後 戰線第二段作戰으로 옴기는 同時에 陣地의 整備强化에 努力하고잇는데 過去五日間의 戰鬪結果 九日現在로는 伊太利軍의 前線은 아도와 아디그라 에디오피아領內에 侵入하기 十乃至 三十哩에及하여잇는 模樣이다 에디오피아側은 豫定한 作戰에依하야 아도와 아디그라 戰線으로부터 後退하야 此를 伊軍掌中에 너코 깁히 奧地로誘入한後 에디오피아得意의게 리라戰術에 依하야 此를 反擊하려는 作戰으로 나올 듯한데 伊軍으로서는 아도와는 四十年前의 國民的 恥辱을 表象하는 地域인만콤 그占領은 心理的으로 重大한 效果를 及하야 伊軍의 士氣는 크게 振作되여 今後의 軍事行動遂行上에 多大한 意義를 가질것은 勿論이라고 觀測되다

墺國側의態度에

聯盟支持의色彩漸厚

【쥬네브九日發電通】 聯盟六國委員會報告書採擇에 關하야 强硬態度를 持하는 墺太利、匈牙利兩國代表部에 對하야는 大國側으로부터 調整工作이 開始되여 兩國代表는 各各 本國政府와協議하고잇스나 墺太利側은 조금 聯盟支持의 色彩를 보이고 잇고 또同國이 制裁統制二十四國委員會의 委員에 드러잇슨 關係上 將來에잇서서 具體的手段에對하야 個個의 賛否를 表明할機會를 가지고잇는故로 報告書의 採擇에는 棄權이 반다시 不可能이라고 할수업는 意見을 품고잇는 模樣이나 어떤境遇이든지 墺太利代表는 報告書採擇에 當하야는 로카르노 條約附屬書F號 即 一九二五年十二月五日 부리앙氏外六氏가 倫敦에서 作成한 獨逸代表宛의 書翰의 精神을 强調하야 援墺三國의 特殊立場을 聯盟總會에서 公認시히고자 圖謀하고잇다

天皇陛下行幸

宮內省新廳舍落成式에

【東京電話聯合】 宮內省에서는 十日午前十一時半부터 新廳舍의落成式을 擧行하엿는데 그前에 天皇陛下의 行幸을 仰하야 親히 御巡覽하압신 光榮에 浴하엿다 今朝 陛下께압서는 午前十時二十分 御車寄御發 自動車로 新廳舍正面玄關으로부터 便殿에入御 新築竣工狀況을 들으압신 後 湯淺宮相의 御先導로 順次 御巡覽 十一時諸員奉送裡에 正面玄關御發 還幸하시엇다

對伊制裁發動과 聯盟規約關係

洪陽明

(A) 여보게 오늘열니는 聯盟總會에서는 伊太利에 對하야 制裁規定 第十六條를 發動케될모양이지?

(B) 總會의手續上 열니면서 당장 制裁規定發動을 決定할수는 업더할지라도 結局은 맨드러만노코 일족이 實行해본일이업는 制裁規定 第十六條는 비로소 伊太利의 頭上에 떠러지고말것이 理論上 避할수업는일일세

(A) 올치 그理論上 制裁規定發動의必然性이 내가알고십흔것이야

(B) 여보게 그것이야 그동안 伊에紛爭處理에對한 聯盟理事會및 總會의 經過를 系統的으로 생각하고 規約關係를 對照하여 보면 明白한일이 아닌가? 그前이야기는 고만두고 첫재 伊에紛爭을 和協的으로 解決하기 爲하야 九月四日 聯盟理事會가 五人委員會를 任命(이것은 伊太利의 反對로 正式으로 規約第十五條를 援用하는 形式은 取하지 아니하엿스나 實質上으로는 同條第三項에 依한것)하야 和協的 解決方法을 講究하엿섯스나 九月二十一日에 니르러 伊太利가 五人委員會의 和協案을 一蹴하엿슴으로 九月二十三日 聯盟總會는 드디여 規約十五條 第四項을 正式으로 援用하야 勸告案을 起草할 十三人委員會를 任命하얏든것은 자네도 잘알겟지!

(A) 規約第十五條 三項四項이라는것은 大體 무엇이야?

(B) 올치 자네는 그것을모르니까 좀順序를 모롯것도 無理는 아니지! 規約第十五條(理事會의報告)는 聯盟國間에 國交斷絶될 念慮잇는 紛爭이 發生하야 그解決이 仲裁裁判이나 司法的解決(第十三條)로서 못되고 理事會에 附託되는時에 紛爭解決을 圖하는 基礎가되는 것이니 第三項의 要旨는 聯盟理事會는 紛爭當事國 사이에 서서 和協的解決方法을 講究하는것으로서 그努力이 奏效하면 當該紛爭에 關한 事實說明및그解決條件을 公表한다는것인데 그努力에 不拘하고紛爭이 解決못되는時에는 第四項을 適用하야『聯盟理事會는 全會一致 又는 過半數의 表決로써 當該紛爭의 事實을陳述하고 公正또한 適當하다고 認하는 勸告를 記한 報告를 作成하야 이것을 公表한다』는 例로본다면 三項에依한 五人委員會의 和協案을 伊國이 拒否하야 和協努力이 失敗되엿슴으로 第四項을 適用하야 十三人委員會에 報告를 作成케한것이엿는데 좀더러 三項四項의 差異를 簡單히 말한다면 三項을 適用하면 理事會는 紛爭當事國의 折衝者가되여 和協案을 맨드러주는것이요。第四項을 適用할時에는 그明文의 明示함과가치 紛爭當事國의 意見如何에 不拘하고、말하자면 當事國을 被告로한 드러노코 理事會가 一方的으로 適當하다고 認하는解決을 실은 報告를作成하야 公表하는것일세、그래서 그四項에 依한 報告를 公表하여노코면 一方의 紛爭當事國은 그報告를 受諾하고 아니함에不拘하고 該報告의 勸告에應하는 一方의 紛爭當事國에 對하야 戰爭에 訴치 못하는 義務(第十五條 六項에 依하야)를 지게되는것일세 그義務를 깨트리게되면 該紛爭當事國은 規約第十六條一項에依한 制裁를 밧게되는것이지

(A) 지난 이약이만 말고 結論을 말하게

(B) 連絡잇게 規約關係를 알게하려 한일세 그러데 伊太利는 第四項에 依한 報告를 十三人委員會가 作成하고잇는판에 지난 十月三日에 이르러 突然 戰端을 開始하여버렷스므로 規約關係는 二說으로 進行하게되엿지! 即 伊太利는 十五條四項을 適用한 十三人委員報告에 依한 義務以外에 第十二條 一項「聯盟國은 聯盟國間에 國交斷絶에 이를 念慮잇는 紛爭이 發生한時 當該事件을 仲裁裁判 또는 司法的 解決 또는 聯盟理事會의 審査에 부치되 仲裁裁判의 判決 又는 司法裁判의 判決後 又는 聯盟理事會의 報告後 三個月을 經過할때까지 엇더한 境遇에도 戰爭에 訴치 안키를 約한다」는 條項을 깨트렷슴으로 即 聯盟理事會의 報告後三個月經過할때까지는 如何한境遇에도 戰爭에 訴치안을義務를 報告完成後三個月經過는커녕、報告作成도되기前 깨트렷슴으로、規約第十六條一項『第十二條第十三條第十五條에依한 約束을 無視하야 戰爭에訴한 聯盟國은 當然 다른모든聯盟國에 對하야 戰爭行爲를 한것으로 看做하고(中略)이에 一切의 金融上 通商上 個人的 交通을 防遏할것을 約한다」는 制裁規定을 自動的으로 發動케한것일세、그뿐 아니라 戰端開始後 事態一變한 形勢에 直面하야 去五日 緊急召集된理事會가 伊太利가 萬人이 共認하는 戰爭을自衛行動이라고 辨明한데 對하야 戰爭狀態의 性質을 認定할 六國特別委員會를 任命하얏섯는데 七日理事會에서는 全會一致로 六國委員會가 作成한『伊國의軍事行動은 明白히侵略이라』는 報告와 또 依然 繼續되는 十五條四項에 依한 十三人委員會 報告를 묵거 可決하야 昨九日總會로 轉附하얏슴으로 伊太利의 自衛라는 口實도 成立되지못한以上、以上規約關係로보아 制裁規定이 自動的으로 發動될것은 聯盟을 아주거더 친다면 모르지만 적어도法理上必然的事實이되여잇는것일세

(B) 며칠아렷네、그러면制裁規定이 發動되면 그것은經濟封鎖까지갈것인가? 또第十六條의 明文은무엇이엿가

(B) 制裁의範圍는 두고보세、第十六條全文은 別項에잇스니 參照하게 簡單히 이만하네、

新進歌手傑作番 人氣新天! 울지안을래요 일허진첫사랑 (四〇六三七) 金玉仙

恩給 長期恩給擔保 他에比較업는有利한 特色잇는 [illegible] 京城府授恩洞一六〇 鄭商會

運轉手諸君! 助手諸君! 十三道就業免許는 此書一冊에서 求하라 新法規의 難解地獄은 此書로 突破하라 自動車運轉及各道就業免許 問答式洋裝美本ケース入 受驗準備書 出來 大特價 一圓五十錢 京城府太平通二丁目 朝鮮第一自動車學校出版部 振替京城二四〇六一番

못견듸는 齒痛에 끗듯는다 今治水 (곤치수) 主効 虫齒痛·齒根痛·神經痛。肩臂로因한 니속이쑤신것 發賣 丹平商會 ○各地藥店にあり (ピンセット添附) 二十錢、三十錢、五十錢

皮膚病花柳病專門 醫學博士 吳元錫 入院隨意 診察 [illegible]

◆新學期開始 十月十日學則要貳錢切手 ◆中等科第一部 ◆中學第一部(各中等學校入學) 京城中等豫備專修學院 生徒募集 京城府黃金町六丁目二三番地(電本二一六〇)

校舍大擴張◇ 銀行商店就職紹介◇晝夜新學期開始十月十日◇學則要二錢切手 第四五回生徒募集 實践簿記專修學院 京城府黃金町六丁目二三番地(電本二一六〇番)

京城 三中井 新電話本局(2)二一五〇 長本局(2)二一五七 舊電話長本局四〇五〇

京城 三越 新電話本局 長本局(2) 舊電話長本局四五〇〇 三一七一

筆[illegible] 選近男女의分別업시 [illegible] 大阪天王寺北河堀町 盛文社

▲そろばん下手では出世が出來ぬ 新式速成 珠算獨習の秘訣 ▲圖解で極意公開! 大景品 珠算原理速成術 詳解九九原理 極上等算盤 特價一圓 發賣元 大阪市東成區 現代出版社

各女學校 指定手藝材料、文化刺繡、其他 天光堂 朝鮮汐里院邑東里 振替京城二三七六七番

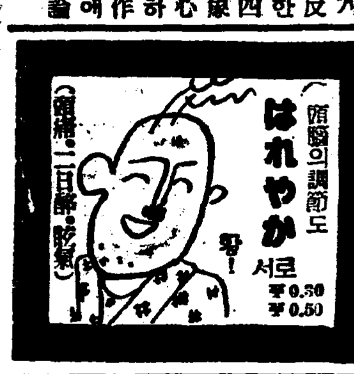

頭腦の調節に はれやか 서로 (頭痛·二日酔·眩暈) 참 0.30 참 0.50

現出燈庭家池電蓄スエージ 明光에서明光으로 龜式의石油ランプ를廢하고 文明의利器를! 有利商業 特約店募集 型錄進呈 ジーエス家庭燈 ジーエス蓄電池 日本電池株式會社 總配給所 南鮮日本電池商會

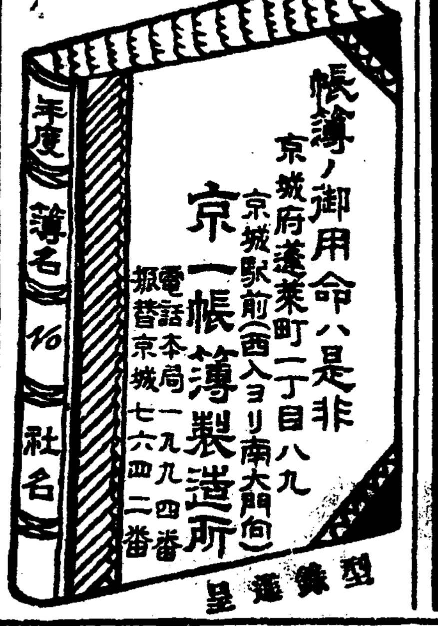

和洋帳簿製造元 帳簿ノ御用命ハ是非 京城府蓬萊町一丁目八九 京城驛前(西入ヨリ南大門向) 京一帳簿製造所 電話本局一九九四番 振替京城七六四二番

腫氣 靑山膏 에옴 히벽고

株式會社 시에론蓄音器商會 長本局②五三四八番 舊本局二一四八番

共學制와各界輿論 (五)

民族性은永遠하다

反對結果들어들것이안인가

徽文高普校長 李炳奎氏 談

하고저하는 말을 다할수야업는 형편이지만 간단히 말슴드리자면 대단히 딱한 문제가 생겻습니다 교육자의 처지로보아서 공학제라것은 도저히 찬성하기어려운 일입뿐외라 사실상으로 실시할수업는일입니다 만약 억제 한다면 자연스럽지못한 일이니여러가지로 폐풍이 만히질것입니다 첫재로 초등학교 에서는 말할 여지도업시 불가능한일이고 다음중등정도 학교에 실시한다하면 가능성이만허보이는것 갓지만 공학하는날이면 입학률이란문제가 생기고 또한감정이 항상맞지못할러이니 좋흘이만히 생길것입니다 요컨대 이런것쯤이야 지엽문제입니다 좀더깁히 생각할때 이방침이 구체적으로효과를 나타내게되는 날이온다고 가정하면 조선말과 조선을 따라서 조선문화라는것은 업서지고 내종에는 조선민족의 민족적 존재까지 사라지고 말것 입니다 그러나 우리는 역사상으로 아직그러한례를 보지 못한경험에 의하야 민족이란것은 어느시대어느사회에나 남어잇는것으로봅니다 민족이잇는 이상 민족의가슴에 흘러잇는 감정이남아잇게될러이니 지금만약 공학을 실시하야 조선민족성을 부발구어야 하겟다는 목적하에 그준비공작을 한다하드라도이 리상이 그대로 현실에나타나기는 좀어려울것갓습니다 조선사람이 유태민족과 가티 돈만을 알고 민족과 산천을버리고 분산하여버리지 안는한 민족성을 몰각하는 방향을 교육계에서는 취할것이못된다고봅니다 이천년간을 류리분산하야 정치를 알지못하는 유태인도 민족적감정은아직 남어 잇는 모양입니다 그러니 결국은 교육적견지에서볼때 부자연한일이고 좋치 자의처지로보든라도 수화이잇고 학구성이잇서보이는 것이 안이라면 도리혀 원대한리상에배치될것이니 오늘날 현명한 처치가나 교육자의 취하는바길이 안일것입니다 하여튼 공학제를초등학교에까지 실시할려는 의사가잇다면 그는 지금까한그로된 방향을취하는수밧게는 다른리론이 근거가잇슬리만큼합니다 또한가지 공학제가실시되기 어려운리유로서는 우월감을 가지는 소수와 일본내지인 자제와그를 가질수업는 대다수의 조선인자제를 한방에 모아둔다면 여러가지로 위험성이 만흘것이 사실이고 또민족성이 다업서진다하시다 그다음 욱것은 자연히 빈부의 계급적구별이 나타나겟지요 이런여러가지 견지로비서 공학제를실시할수업는것이고 또 실시한다면 일시곤난을 바들지언정 리사이는 민족과 그문화가소멸된다는 업스리라고봅니다

(사진은 리병규씨)

二部制로可能

日本內地人은私立校에갈까疑問

京城中學校長 江頭六郞氏 談

나는 당연한일이라고 생각합니다 지금사범학교와 중등실업학교와 전문학교는 공학제도가 실시되어잇고 초등교육과 중등교육이 따로되어잇습니다 이것이 공학제가된다면 보통학교와 소학교 남자고등보통학교와 중등학교 녀자고등보통학교와 고등녀학교ㅣ이것을 변합공케하는것이겟습니다 그런데 여러가지 형편으로보아 초등교육의 공학은 아직 시기가 좀 일르지만중등교육부터는 실시를하여도조흐리라고 생각합니다 우리학교에서도 조선사람학생이스물다섯이나갓고 도현재 에도 스물 여섯명의 재학생이 잇습니다마는 조금도 불편이나그밧게 지장이업습니다 별로 돌릴시에 드러가서는 마소의 지장이 업지도아니 하겟지요 첫재 변경이 조선사람판이좀 늘릅니다 그것도 경성가튼대 도회는 심한 차이가 업스나 지방에 가서는 그차이가 매우현저합니다. 둘재 조선어과정의 문제인데 그것은 이부제로해서 조선학생에게는 물론이요 일본내지인 학생에게도 조선어를 배우게할필요가 도리어 잇스리라고 생각합니다 지금 우리학교에도 조선어 과정을 너허서 교수를해도 조로롭은 되엿스나 실시는 못하고잇습니다마는——。그리고 끄트로 실시에 잇서서의 한곤난한 문제인데 경성가트면 제일고보제이고보에야 그러치아니하겟지만 가령 일반사립학교 (조선인측)에 일본내지인 가정에서 자녀를 보내려고할까 하는것은 큰의문입니다 이것은 당국에서도 깁히한번 생각할 문제인가합니다

國境의不安漸增大

冬期警備網大擴充

土兵隊의勢力이膨大하야

關東軍方今大討伐中

평북과함남북세도의 국경일대의 경비제일선은 두만강과압록강의 결빙기를압두고 최근비상히긴장하고잇다는데 금번에는 경비제이선부대의 응원대편성은 물론 특별경비대의확충 긔마경관대의 설치는물론 자동차의비치를하며 경긔관총과수류탄(手榴彈)을 재래보다만히 배치하야 경비인원의 부족을 과학적무긔에의하야 보충하게하는등 국경선일대의 경비긔구의 확충을도모한다고 한다 그런데 금번에는 례년과달라 대안의 무장단의발호는 매우심한바 잇슬뿐아니라 방금관동군과 만주국에서는 동변도일대의 대토벌을 개시하엿슴으로 그들은 토벌대에쫏기어 조선측에갓가운지대로 몰려드러와 침입할형세에, 잇슴으로 경무당국에서는 결빙긔사개월간에는 전긔경비 긔구의 확충에의하야국경선일대의 경비와 방비책으로써 물샐틈업는철통성을 쌓을작정으로 방금모든준비를 거듭하고잇다한다

雨雹의첫記錄

【平壤】구일오후한시십오분부터 평양지방에쏘다논 우박석긴 대리우(大雷雨)는 금기야 서성리(西城里)에 백수십호의 친수가옥을 내이여 실로때아닌소동을 일으켜 피난민으로 복잡한상경을보혓다

이번나린우박은 길이(長)삼미리일(三糎)ㅡ) 중양(重量)이십구그람으로 평양측후소긔록을 보면 대정팔년시월이십팔일에 나린 우박이후 십칠년만의 처음보는 큰우박으로 유리창깨여진곳이수업고 야채류(野菜類)는물론 기타농작물에도 피해가막대하다

齒醫合格者發表

일전에 시행한 치과(齒科)의사시험에 합격한자는 구일에총독부에서 발표하엿는데 그중조선인은 다음과갓다

具滋喆 鄭永燮

讀書會組織否認

警察取調를非難

메이데이 엔픽닉가려고햇슬뿐

咸興高普生事件公判

【咸興】지난 오월 일입 함흥경찰서에 검거된 세칭 함흥고보학생공산주의연구(咸興高普學生共産主義研究)「그룹」사건 김상호(金湘鎬)등 십사명에 관한 제일회 공판은 예정과가티 구일 오전열시반부터 함흥법원대법정에서 죽석(竹石)판사의 주심과 장정(長井)검사의간에 한격만(韓格晩) 신태익(申泰益)류해문(柳海文)삼변호사의 렬석하에 개정되엿다 피고 전부는 이십세모된 혈기방성한 년소학생들이나 오개월여의 경오의 고생에 다소 건강을 상한듯 하나 그다지 념려되는 정도는 안이엿다 일은 아츰부터 피고의 부형과 특별히흥미를 가지고잇는듯한 방청객이 백여명이 몰녀와서 방청석은 만원을일우엇다 열시삼십분 판검사가 착석하고 개정을선언한후 판사로부터 각피고에게대하야 주소、성명、년령、직업등을 물은후에동오십분부터 주범인물인 피고강석계(姜錫桂)부터 사실심리로시작하얏는데 재판장으로부터 공산주의에 공명하게된 원인을 물으매피고는 사회조직의 모순으로공명하게되엿다고 대답하여방청인들의 주의를 집중식히엿스며 동급생을 집합하여 독서회(讀書會)로조직하고 공산주의리론은 연구한사실이 잇느냐고하는 심문에대하여는 이것은 완전한 조직(組織)이 아니요 우의관계로집합한 사실만이 잇는데 경찰서의 고문에 의하여 할수업시 허위의 자백을 하엿다 그리고 작년메이데이에는긔념식을거행하려고 협의한 사실에 대하여는 당시 동무들이 서로「피닉」을갈려고 협의한데 불과하다고 사실 대부분을 부인하엿다 그리고 령시반 까지 강석계(姜錫桂)와 리상익(李相翼)의 두사람의 심리를 끗마치고일단 휴게하엿다가 오후한시부터 속개하여 홍연진(洪淵震)주문순(朱文淳) 서동원(徐東源) 한희진(韓熙鎭) 리병일(李炳一)장국언(張國彥)의 륙명의 심리로 필하엿는데 각피고들은 일부 흥은전부사실을 부인하엿스고 오후네시십오분에 폐정하엿는데 다음공판은 오는이십일오전열시로결정되엿다

製紙、硝子、木材等

祭基里三工場燒失

오늘새벽 전부 집네채가 타버려

損害額은約七千圓

구일오후 십일시경 시외숭인면제기리(祭基里)사십구번지정구현(鄭琦鉉)의 집에서 불이이러나 그가경영하는 조선제지회사(朝鮮製紙會社)와 역시동인경영의 초자제조소(硝子製造所)와 재목공장(材木工場)등에 점차불길이 떠저갓슴으로 부근주민들은 그이상으로 연소되지 안토록 노력하든차에 오전 한시반에 이르러 경성 소방서 원의 출동과 소관 동대문서에서 률전(栗田)서장이하 사오인의 서원이 출동하야 진화에 노력한 결과 전긔 사동일호가 전소되고야 진화되엿슴으로 크게피해를 입게까지에는 이르지안핫다 화재의원인은 판명되지안핫스나 실화나 아닌가 한다는데 전긔 공장건물이 빈약한때라 이여는 관계로 손해액은 의외에적어 약칠천원정도에 끈치리란바 동대문서에서는 즉시현과그의처 현씨(玄氏)(三〇)와신당리련전동(新堂里蓮田洞)일백팔십이번지의 칠십사호에사는 초자공장직공 홍건식(洪健植)(二六)사람을 소환하야 화재 원인에 대하야 엄중취조중이다

朴奉祉君鄕土飛行歡迎

隣近有志多數盛大히擧行

【羅州】조인비행사 박봉지군(鳥人 朴奉祉君)은 구일오후한시삼십칠분 대환영리에 라주에도착하엿는데 라주읍방문지로서 조직된 환영회 준비위원회에서는 환영준비에 힘을다하야 착륙장입구에 환영회장을 설비하여놋코 고대한중 동회장은 군룡마지하여절차잇는 환영회의 만유열개되바 읍방유지의 의미심장한축사와 각지로부터온 축문축전이 더욱군의마음을 씩씩케하엿으며 거룩한금배(金盃)와화환(花環)꼿다발등을 증정케된후 성대한 연회로서 막을 닷게되엿다더라

◇사진은 영산포에 착륙한 박군 ×표는 박군

結婚費用에窮하야

虛僞로强盜告發

심부럼가든돈을횡령하고

昨夜西大門署서騷動

혼인비용에 궁한 청년의 여는 페로 경찰서가 발끈뒤집혓든사건이잇다 구일오후 일곱시경서대문 경찰서에는 시내 합동입백사십사번지강룡석(姜龍石)(二二)이라는 청년이 외몸에 진흙칠을 하여가지고 허둥지둥 뛰어드러와 자기는 당일오후 다섯시경 그백모되는 김씨(金氏)가 시외 연희면 로고산리(延禧面老姑山里)조운선(趙雲善)에게 전하여야 할돈이백이십삼원을 가지고 조씨의집에 가든길이엇는데 아현부리 으슥한 골목에서세명의 남자가나타나 자기네는서대문경찰서의 형사인데 신체검사를 하겟노라고 몸을 뒤지더니 현금 이백이십삼원을 빼아서가지고 다러낫다고 고발을 하엿다 동서에서는 가형사의 소위인줄알고 즉시 각처에 수배하는일방 피해자라는 강룡석을 조사하든중 여러가지 미심한점이잇서 엄중히 취조를한결과 그는 의외에도 전긔가가젓든 현금 가운데서 백원은오는 십륙일에 결혼을 하게된 가튼 동리의 장래 장모가될 배씨(裵氏)에게 납채금으로 가져다주고 나머지 일백이십삼원은 몰래먹어버릴작정으로 이웃집에사는 조모(趙某)에게 맛겨두고는 그와가티 연극을 꾸며든것을 자백하엿다 경찰에서는즉시 돈을 차저다가 강룡석의백모에게 물려주는동시에 강룡석은이십구일간 구류처분에부치엇다

幸運葉書代身流行된

不景氣退治通信

警察에서極力取締中

지난칠월초순경 경성부산(釜山)인천(仁川)등각도회지를 비롯하야 전조선각처에 횡행하든 소위 행운(幸運)엽서는 당시경찰당국의 맹렬한 취체로 람미암아 그러저럼 중단되더니 이지음 또다시 부내각명사에게 불경긔퇴산통신부(不景氣退散通信部)이라는 엽서가 행운구락부(幸運俱樂部)라는 일홈으로 맹렬히 돌고잇슴으로 경기도경찰부에서는 관내각경찰서에 비밀리에 통첩하야 이엽서의 출처를 조사식히는 동시에 그횡행을엄중히취체식히는중 인데 이『불경긔퇴산통신부』라는 엽서도역시『행운엽서』와 마찬가지로이엽서를바든후 곳그의아는친구에게 이와가튼 엽서를보내여 행복스럽고 만약보내지안흐면 불

師團對抗大演習

十日부터湖南에서

【○○電話】구일○○에전에는사단대항연습의 통감부(統監部)가 설치되엿다 철도국、체신국관계원도 이곳에 관리부를두고 철도국은 원등(遠藤)운수과장 청수(淸水)공무과장 좌등(佐藤)영업과장등이 각각그일에 당하야 련락운전에 주력하고 체신국은 암남(岩男)관리과장이하가 통감부에 림시우편국을 설치하기에 여간분주하지안타 식전(植田)총감은 십일오후한시에 당지농림학교에서 통감부원전부를 모아노코 래일부터 시작될연습에대하야 충분히노력하도록 최후의훈시를하엿다

한글綴字法批判

講演會開催

시내공평동(公平洞)에잇는 중앙례배당(中央禮拜堂)엡웟청년회에서는 금십일일부터 삼일간 한글식 신철자법비판강연회(한글式新綴字法批判講演會)를 개최하기로하엿다한다

時日 十、十一、十二日(三日間) (每夜七時)
場所 中央禮拜堂
演士 朴勝彬氏
但 場內整理料十錢(三日間通用)

二大히트映畵!!! 루벤·마무리안監督 안나·스텐、푸레데릭·마취 主演 復活 킹뷔더作品 麥秋 絕大名篇!期待하시압 十月十四日封切 團成社

麻浦紳士賭博

八名을檢擧

십일오전세시이십분경 룡산서형사대는 마포(麻浦)삼백팔번지 최동현(崔東鉉)(四〇)의집에 습격하야 마침그곳에서 노름을하고잇든 전기 최동현외에 도화동(桃花洞)입백오십일번지 리태환(李泰煥)(四四) 동막상리(東幕上里)이백오십팔번지 박명호(朴明鎬)(三八)이백팔십일번지 륙룡택(陸龍澤)(五〇)입백륙십칠번지 박종한(朴宗漢)(四〇)입백삼십구번지 김명수(金明洙)(三六) 최재석(崔再石)(三七) 홍종서(洪鍾瑞)(四〇)등 여덟명을 검거햇는데 판돈도 칠십여원을 압수햇다고한다

天氣豫報

七五四미리의 低氣壓은 滿洲東部에잇서 東進中이오 七六二미리의 弱한 低氣壓은 黃海部에잇다 日本本州 七六六미리의高氣壓은 日本本州 朝鮮에퍼저 滿洲、朝鮮은天氣가조흐나 南朝鮮과日本의關西地方은 흐리고 하며處處에 小雨가잇다

氣溫 昨日 最高 二三度八 同 最低 九度四 今日 正午 二一度八

曇

運動競技

徐廷權歡迎會

光州서도盛況

【光州】世界的拳鬪選手 徐廷權君의歡迎會는 光州拳鬪俱樂部主催와 本報支局後援아래 지난八日午後四時부터 光州劇場에서超滿員을 이루운가운데 本報光州支局長 張毅性氏의開會辭로열리어 金信錫氏의 뜻깁흔歡迎辭가잇섯고 朴二珪、崔仁植兩氏의祝辭가잇슨다음 徐廷權君의答辭와南宮英一氏의徐君戰績報告等이잇섯스며 第二部에드러가 徐君을歡迎하는意味에서열린 拳鬪戰은京城、木浦、榮山浦、光州等地選手의挨戰이 徐廷權君審判下에開始되바 空前의盛況裡에閉幕되엿다

少年少女繼走延期

東亞少年少女體育會主催의 少年少女繼走大會는 오는 六日에 擧行할 豫定이든바 主催側의 不得已한 事情으로 來二十六日午後一時부터 獎忠壇에서 열기로 變更하는 同時에 參加金은 一組에 五十錢으로 減下하엿스며 參加希望團體는 二十五日 正午까지 崇仁洞六二 同會로 申請하기를 바란다고한다

淑明女高運動會

淑明女子高普에서는 十二日午前九時부터 同校運動場에서 秋期陸上運動會를 開催할터이라한다

運動界集會·人事

◆平壤崇仁商業籃球部一行 十二名은 同校教諭 尹容增氏 引率下에 九日夜入京 貫鐵洞永信旅館에 投宿

本社電話番號變更

시월일일부터 본국 구내(本局區內)가 자동식 전화로 변경됨에 따라 본사 전화도 본국으로 편입되는 동시에 아래와가티 번호가 변경되엇사오니 조량하심을 바라나이다。

代表番號 (長)本局 一一九一番
長距離代表番號 (長)本局 一一九七番
夜間專用(編輯局) (長)本局 一一九七番
同(營業局) (長)本局 一一九八番
京城販賣所 本局 一五九七番

朝鮮日報社

第十回 市民保健體操講習會

▲講習期日 十月十四日부터十八日까지
▲講習時間 每日午後七時로同九時까지
▲場所 鍾路青年會體育館
▲申請期日 十四日午後七時까지主催側에
◆教材 丁抹基本體操 一 ▲講師 張權

主催 中央基督教青年會 서울保健體操團
後援 朝鮮日報社

뇌일혈●중풍의전조
상기 현기증 두통 협압항진 귀울고 견비통 변비 성욕감퇴 는
더러운피를깨끗게하고 병독올체외로일소하면낫는다

四十살전후부터 두통、두중、상기、현긔、귀울고、견비통、숨차고、눈치침하고、불민증、변비의 증상이나타나고더하면서운쇠력를 늣기고허가구러지고、손발이 저리고 불수중이나서 고통한분은 미구에 무서운 뇌일혈중풍에걸릴전조다。

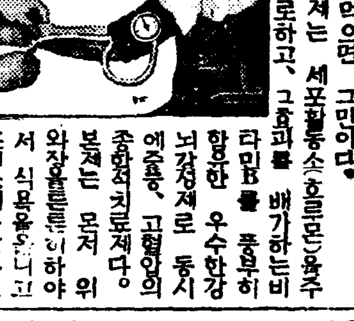

이원인

은 젊엇슬때의 숙당배의 독、몸조심안한 여독이몸으는새에 혈액에서기고、흐은 혈액의 정화기관인 신장과 취장의장해에 의하야

혈액이탁하야지고

끈적끈적하야서 순환이 납버지고 동맥이 경화되며 혈압이 높허지고 四十살전후가되면 돌연 뇌일혈에걸녀서 불행하게되고、흑은 중풍에 걸녀서 반신불수 언어불통등에빠짐으로 한참일할때집안에 큰 주초를 일코 가족이아조모참게되는일이 대단하다。

이예방과치료

의방법으로서는 단지뇌병약과성용공진제흑은 혈압강하제를 쓸뿐으로서는그리쉽게근치가안됩니다 아무리하여도 병의 원인이되야잇는더러운위를 정화하야서 근본부터 치료하도록하지안흐면 안된다。

그에는 파리잡는약의 이마즈(今津)리화박사와서한 동시에 본제의귀중한 성분은 성욕의감퇴를 회복하고 정력을 왕성하게하야서 조로와 로쇠를예방하고 늘청년과가튼원기를가지게된다。

리끼신이마즈

를먹으면 그만이다。

본제는 세포활동소(호르몬)와주제로하고、그효과를 배가하는비타민B를 풍부히 함유한 우수한강뇌강정제로 동시에중풍、고혈압의 특효약이다。본제는 몬저 위와장을튼튼이하야서 식욕을좋게하고 또대소변을잘나오게하야 병독소를제거하며、신장과취장의장해를 배설하야

혈액을정화하고

동맥경화의 원인을 제거함으로 청정한피가 혈관속을 청결하게 다님으로 전기의 불쾌한증상이 조위지고

혈압을 적게하야서 뇌일혈을 미연에방지하고 허굿는것과 손발이저리고、몸못쓰는것을 조케하야 중풍을치료한다。

악취와숙취에

리끼신을 술자리에서 먹어 두면 악취와숙취를 안하나니다。꼭시험하여보시오。

늘 머리 납부고 기분이 나지안호며 성욕이 적어지는분은혈압이 높허지고 뇌일혈의 위험잇는분、중풍으로 약효가 업서 고통하는분은 지금곳리끼신을먹어서 빨이곳치십시요、

전국약점에잇슴、二〇〇정一圓五〇、五〇〇정三圓五〇、一〇〇〇六圓五〇大阪市大仁本町三今津化學研究所에(朝鮮日報)이름을써서보내면 설명서를그저 드린다

허굿고·귀우는것이낫고 혈압이 내려서 가사를본다

(전략) 소생이 작년봄부터 서혈압이 一八五미리나되여 혈압도 내리고 기분도조흐나 번에는 아조불치의 병인가하고 울바더「이마즈리끼신」을 먹게되얏습니다。(중략)요새는 혈압이一四〇미리로 내리고 전기증상도 조와지며 가사를보와도 별지장이업섯습니다。이것은 도모지 이 명약의 은덕이라고 가족일동이감사하고잇습니다。이 길봄을 동병자에 자랑하는 바입니다

西宮市 山田光雄

重症用 毒掃丸 독소환
梅毒에는醫學上의理論과臨床上의實驗에依하야된 沃素療法으로!! 重症用毒掃丸은沃素量增大限度의沃素製劑로써最新製劑요。初期、同再發、慢性梅毒、潛伏梅毒、先天梅毒、痔毒、小兒胎毒、梅毒性皮膚病、同神經痛、同르마치스、横痃、痔漏、眼性여드름、動脈硬化、甲狀腺腫、胃癌等
定價 重症用毒掃丸三圓、五圓、十圓、廿圓、卅圓 普通用五十錢、一圓 小兒用卅錢、五十錢、一圓
東京神田花房町

네오지린 림질
可恐할害毒을流布식히는淋疾。消渴의療法으로서兹의武藤、宇佐美兩醫學博士推獎의最新藥네오지린의服用을推獎한다。本劑는當所硏究部가加藤藥學博士와共히幾多의實驗을거듭한苦心硏究의結果完成된것으로서殺菌力이가장強하고急性慢性을勿論하고、膿、痛症도解消된다。(療法書進呈)
二圓、三圓、五圓、十圓
京城本町四ノ一二六 株式會社 木村藥房
兵庫縣西宮市 電話西七番 株式會社 山本製藥所
全國藥店百貨店에잇슴

SPECTACLES 檢眼無料 專門醫師責任診察

京城鍾路二丁目 電話光化門二五〇〇 東亞醫院眼鏡部

幼兒에 와까모도 わかもと
諸營養素의보급과 消化不良、腸疾患에 十錢一日分 三十錢 百五十錠 一圓 三百錠 一圓六十錢

京城 金 京 金銀 地金 分析 合資會社 杉山商會
高價買 京城明治町 合資會社 杉山商會 電話本局七四四番

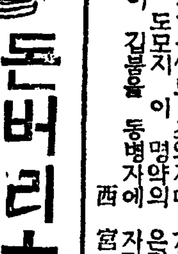
新型各種 가다로그進呈
돈버리大王 리도ㅣ式 膨脹機
五合의米가八升의米菓子가된다 製菓法傳授
大阪市東淀川區本庄西通一 兒島製作所

第一劇場 十月十日부터三日間大公開 每日正午三時、夜七時半始映 大衆料金 階下二十五錢階上十五錢 現代版 旅愁의兄弟 新興키네마社大奉作品 木村恵吾氏監督 小杉勇 中野英治、佐、朱子共演 兄弟가痛苦하는田園에서平和롭게收獲은 旅行病에悔恨으로부터牛乳에禁與하여야 ... FOX社超特作全發聲日本版 大帝國行進曲 (카와아루、케이드) 루라이오、로이도氏監督 구라이부·부릇크氏 다이아나·우인야ㅡ드氏主演 演劇 鍾路 四丁目 電話光三七一番

大正館 櫻井町 本局八七〇 十月十一日부터特別大公開 大都映畵東鄕八伯特作現代映畵 最後의勝利者 佐久間妙子、鳥田文郎主演 原作脚色 和田敏三 監督 太田辰三 北見禮子、東鄕久義 春水茂子、高村榮一 共演 其の夜の眞心 마ㅡ나·로이 主演 旅姿人斬右門 嵐寬壽郎 主演 ... 魔海의王者 모노그람映畵會社超特作全發聲 日本版알만드시에파ㅡ氏大作! 優美館 貫鐵洞 電話光三九五 修羅王죤스 原作脚色 主演 春秋やくざ音頭 千代田綾子 月宮乙女 河合菊三郞

家庭

약은생명에관한것 소중하게취급하자

—약짓는사람、먹는사람이직힐일—

첫재 정하게정성잇게

조선서는 양의가 아즉 만치도 못 하거니와 양약갑시 넘어나 비싸서 아모나 마음대로 보고 먹을 수가 업습니다. 더구나 요 근래로는 한약의 칫수가 졸디 올라 가서 형세도 넉넉하고 현대교육까지 바든 분들도 한의를 차저 다니기에 이르럿습니다. 병낫자는 노릇에 양약이거나 한약이거나 병만나흐면 그뿐이 아니겟습니까? 더구나 비싼 양약보담 싼한약으로 낫는다고 할찐댄 그 아니 조흔소리까? 그런데 한약은 지어 주는 약국에서 다려 먹는 가정에서나 다가티 구식 그대로라 좀 재미업는 구석이 업지를 안습니다. 반듯이 구식 그대로 해야만 약효가 낫 것도 아니니 개량하는 것이 엇덜까 생각합니다.

첫재로는 약국에 대한 말슴을 올리겟습니다.

(1) 한편에서는 약을 펴노코 다루는데 다른 한편에서는 혹 다님을 끄르고 바지ㅅ가래를 터는등 또 혹 침을 멀리뱃는 바람에 침방울이 날리는등 자못 깨끗지 못한 행동을 하고 잇습니다.

(2) 엄마전에 그 속으로 버선ㅅ바닥도 문지르고 코도 부비고 그이외에도 별의 별것을 다 만지다가 곳 그 손으로 약을 지어 주게 됩니다.

(3) 약을 쓰는 잘무란든지 약을 가는 연이라든지는 독이 쓸거나 말거나 그냥 두고 약을 담는 장이라든지 봉지에는 문지가 싸혓거나 말엇거나 그냥 둡니다.

(4) 심지어 좀이 나고 곰이 핀 약을 손독도 하지 안코 두어번 툭툭 털어서는 그냥 쓰는 데도 드물지 안한 것 갓습니다. 그래서

약효가더난다

면 모르지만은 그럿치 안한 이상에 좀 깔끔하고 깨끗하야 어떠습니까?

×

그다음으로는 가정에 대한 말슴을 올리겟습니다.

(1) 어린 계집애들에게 약을 맛기어 노코는 일체 돌아다 보지 안키때문에 우루루 끄러서 짜버리거나 방작 탄테다가 물을 부어서 다시 끄리거나 하는 수가 업지안습니다.

(2) 생강을 너라든지 파를 너흘때도 좀

정하게다거서

넛는 것이 아니라 흙이 부튼 것을 채 다 털지 안한 채 물에 불컥불컥씻어서 넛는 수도 업지 안습니다.

(3) 약을 잘못 짜서는 찌꺼지가 갈아 안고 둥둥 뜨게 해다가 줍니다.

(4) 불량이나 은도나 일정한대중이 조금도 업시그저 그때그때의 되는대로 해다가 줍니다.

공연히 약을 먹은 뒤 반듯이 물을 부어야 한다든지 약 끄리는 불에

담배를부치지

말라든지 미신만흘 직히려고 애쓰지 말고 이런 점을 고치도록 힘쓰는 것이 어떠습니까?

◇

중국인들은 약국에서 약을 줄때 한 약 한 약 다각각 따로 싸가지고 다시 큰 조히로 한데 싸서 주는데 그것이 불편은 하겟지만은 나종 약의 가감을 고칠 때 썩 편리하리라고 생각됩니다. 또 중국인들은 약을 주전자에다가 다리어서 약수건으로 짜지안코 차처럼 떨아 먹는데 그것을 조선서는

약효가적다고

하지만 한등의 근거가 업는 소리라고 생각됩니다. 이러고 저러고 고처서 조흔 것은 고치는 것이 제일입니다. 밤낫 구식만을 직히어 가는 것은 그다지 찬성치 못할일입니다.

머리털 안빠지게하는 미리기름맨드는법

가을철은 머리털이 잘빠지는 때입니다. 머리가빠진다고 공연한걱정만하기보다 빠지지안토록 영양제를 쓰는것이 조치안습니까. 식물성 머리기름은 모근의영양이 될뿐만안이라 감을때에 때가잘빠지기때문에 널리환영을받습니다. 방법은간단합니다.

피마자유 一九그람 정제목랍(精製木蠟)二〇그람 기름등에 색갈내는 녹렵소(綠葉素) 적당한분량과 향료(香料)약간처서 머리기름을 맨듭니다. 록렵소는 보기에 색갈이 나게할 뿐이며 반드시 필요한것은 안입니다.

이것을 만드려는데 좀두터운 냄비에 목랍을 부스러트려 피마자기름과 섞거너허 따뜻하게 해서 잘녹입니다 완전히 녹은 뒤 록엽소를 약간섞거 저어서 색을 마치면 다되는것인데다음은 조흔냄새가나고 「빠리캇」라든지 「라벤다」향료를 너허서다시 잘섞거서 밋바닥이 편평한 그릇에 사오분 독거가될 마치 따러 그릇채 물에 너허굿친니다 이것이 적당하게 구더진후 일이시간후 적당한 병에 너허 두고십습니다

옷에 무엇이 무덧슬때

의복이나 천에 더러운 얼룩이 젓슬때에는, 냉수로 서지워보고 그래도 지지안흐면 더운물에 빠라서 볏헤멀릴때는 얼룩진곳을 늘 축축하도록 축여가면서 말리십시요 그리고 물색천이거나 연한비단일때는 특히 더주의해야합니다. 겨울에는 얼룩진곳을 얼려두면 빠집니다 그러치 안흐면 비누물에빨되 그래도 빠지지안흐면 알콜이나 산(酸)으로 떼며 약품을 쓰게되는때에는 언제든지얼룩을 뺀후 약십분간 비누물에 빠라두어야합니다. 잘못하면 얼룩이는 빠저도 그곳에 구녕이나는까닭입니다.

의복에 얼룩이 젓슬때에는 언제든지 곳빠라두어야지 오래두엇다가 빨면지지안습니다 피무든것은 냉수나 밥풀을 문질러 빨면되고 잉크무든것은 좀어려우나 힌색에 무덧슬때는 수산(蓚酸)이나 『암모니아』수로 닥그면 빠집니다.

신경통일까요

問 당년이십세처녀인데 작년음력정월부터 우편팔이 압흐기시작하더니 지금까지 낫지안코 금년부터는엇개 허리 넙적다리까지압흐며 엇개가 저리고 남의 살갓습니다 바느질이던지 글시를오래쓰면 더욱 무겁고 압흡니다 그간 한방약을 복용하얏사오나 낫지안습니다 서양의사에게 진찰하니 신경통이라고 약일개월간치료를 바더보라고합니다 경제상 가정치료법이 업습니까? (市內一女性)

답 신경통인것갓습니다 더욱 오래되기전에 병원에가서 치료바듬이 조켓습니다

그러나 가정에서 치료코저하시면 심할때에 『아스피린』(錠劑)아도판(錠劑)를 하로 세개가량 잡수어보십시요 오전에 가서도 조코 모레로 진찰을 하셔도 좃습니다.(大學病院 伊藤內科 朴炳來)

培英學校에 婦人手藝科新設

三個月後에는內職紹介

시내연건동에 잇는 배영학교(培英學校=蓮建洞一二七四)에서는 이번에 새로히 수예과를 두어 수예에 뜻을가진 일반부인을 지도하리라는데 강사는 사계에서 일홈놉흔 문혜자(文惠子)씨이며 교수과목은 자수부 편물부 염색부 폐물리용 모물세탁법등이랍니다 개학시일은 금일(十月十日)부터 교수시간은 밤일곱시부터 아홉시반까지 월사금은 매월일원이랍니다 그런데 이수예과의 특전은 삼개월교수를 바든후에는 기술에따라 보수를드려 가정부인으로서의 훌륭한내직의길을 여러드린다합니다

혀끄테녹는『그로』

굼벵이·구데기도 입에들면 별미?

「왝!」할 세계각국 식성전람회

먹고 못 먹는 것도 입ㅅ숭의풍속이요 버릇입니다. 이나라ㅅ사람들은 별미로 알고 먹는 것도 저나라ㅅ사람들은 눈을 찡그리고 이분은 맛나게 자시는 것도 저분은 보기조차 실혀합니다. 그런데 대체로 보아서는 서양사람들이 동양ㅅ사람보담 못 먹는 것이 만타고 하지만 동양ㅅ사람중에서도 중국사람이 한층 특별합니다. 본래 중국가튼 나라는 땅도 넓ㅅ고 사람이 만허서 그런지는 모르되 거의 못 먹는 것이 업다시피 별의별것을 다 먹고 지냄니다. 그런데 조선ㅅ사람들만은 서양ㅅ사람만 못지 안케못먹는것이 만습니다. 개고기가튼 것을 먹는것은 이상하지요만은 그 저 놀란서ㅅ사람들이 깨고리나 달팽이를 먹는 것과 가티 다소간 예외에 속하는 일로 볼ㅅ것입니다. 자 이런 나라에서는 이런 것들을 먹습니다. 이약이좀 듯고서 구역질할ㅅ것은조금도 업습니다.

벌의유충 중국、일본
누에 중국、일본
지렁이 중국、일본
반듸ㅅ불 중국、일본
맴이 미국、중국
까마귀 중국
쥐 중국
올뺌이 중국
드렁허리 중국
괴양이 중국
박쥐 인도、남양
지네 중국
구데기 중국
몰모트 중앙아라삐아
힌개미 인도、중국
굼벵이 중국

우유를비리다고 잘못먹는분에게

『이러케하면맛잇게먹을수잇지요』

닭고기로 수프를만들때에 닭고기를 끓는물에너허 끄리지말고 먼저지짐이남비에 술쳐한번 굽는가 또는 끓는물에 한번 끄려내어서 뭉굿이 수프를 끄려내면 맛이조습니다.

우유를실혀하는분이 우유를 억지로 먹으면 입으로는 마시지만 잘내려가지 안키때문에 영양도되지안습니다. 또는구역질을 하는사람은 잘먹을수 업게됩니다 이러한때에는 우유에다 알콜분을 한두방울쯤 떠러트려먹으면 조흡니다. 우유의 냄새를 실혀하는분은 우유에다가 차를타서먹어도 조코 또는 밀까루를 까마케 복가서 타먹어도 고소하고 눅기하지 안습니다. 그리고

시금치나 토마도 즙을타거나 콩ㅅ국을 타면 병인에 대단히 좃습니다

오징어나 문어 혹은 낙지등속은 보통들소화되지 안는것이라고 하나 이것은 음식만드는 방법에 따라서 먹기조코 소화가 될수도잇는 것입니다 더욱이 이것은『다와링』을 필요로 하는 병인에게 조스습니다 그런데 잘게 익여서 채소를석거 잡깐의혀내면 다와링은 물론이고 담백질、비라민、칼슘이 적지안케포함되여잇습니다 영양가치로보와 만점이라 할수잇습니다

돌보와믹키

金相沚 作畵

十日(木曜)

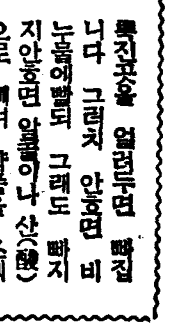

◇午後六時 童話 尹石重
◇同六時二五分 常識講座 貨幣의歷史 許 然
◇同七時三〇分 法律講座 法律로본人身
◇同八時 愁心歌外 一、平愁心歌 二、역금愁心歌 三、孔明歌 四、山念佛 五、노래가락 李眞鳳 金玉葉

『아나운서募集』
京城放送局에서는 今番 아나운서를 募集한다는바 그資格은 專門學校卒業者로서 京城말에 熟達한 사람을 要한다고 한다

◇同八時三〇分 映畵이야기 激流 朴昌遠
◇同九時 歌詞 一、白鷗詞 二、黃鷄詞 金花香 李月色 大笒 金永根

十一日(金曜)

◇午後零時五分 俗曲 一、兩淸 二、굿거리 三、방아타령 四、漢江水打鈴 五、山念佛 六、靑春歌 奚琴 池龍九 洋琴 崔壽成 細笛 高載德
◇同三時一五分 趣味講座 꿈과吉凶 金輿濟
◇同六時 兒童劇 빗나는마음 二景 『配役』正直(正直한少女)…韓貞媛 경숙(그의동무)…李[illegible] 복순(同)…[illegible] 연순(도영한少女)…宋大眞 선생…李明淑 其他學生一、二 京城放送兒童劇研究會
◇同六時二五分 [illegible] 南基薰
◇同七時三〇分 時事解說 柳光烈
◇同八時 바이올린과피아노(레코-드演奏) 크로이체르·소나타 A長調作品四十七 베-토-벤作曲 第一樂章아다지오、소스테누-토빌프레스토-第二樂章안단테·콘·바리아치오-니第三樂章프레스토 바이올린 게오르그쿨렌캄프 피아노 빌헬름·켐프
◇同八時三〇分 [illegible] 永遠의[illegible] 白岳
◇同九時 雜歌外 一、雜歌 二、새타령 三、六字백이 四、興打鈴 五、개고리打鈴 吳翰翠 [illegible]

十二日(土)

◇自午前八時三〇分 至同一〇時三〇分 演習實況—師團對抗演習野外放送部로부터中繼—
◇同一一時二〇分(東) 野球試合實況 東京大學野球聯盟리-그戰—明治神宮外苑球場으로부터中繼—
◇同六時 童謠獨唱 一、가을(高) 二、베야베야의어라(宋) 三、줄넘기(宋) 四、코스모스(金) 五、발굽기(金) 六、잠자리(宋) 七、가을밤(宋) 八、허정이(高) 九、가을꽃(宋) 宋南先 高天命 金福實 伴奏·玄雲
◇同六時二十五分 科學講座 [illegible]
◇同七時三〇分 講話 [illegible] 劉相奎
◇同九時 獨唱 一、오라토리오中에서…추다스마카보이스 헨델作曲 二、歌劇誘惑…모-찰트作曲 三、시드르花草…슈벨트作曲 四、小夜曲…同 五、아몸나의로맨스…웨-버作曲 權泰浩
◇同八時 피아노獨奏 루네·플로리니
피아노伴奏 金元福
◇同八時三〇分 赤壁歌外 一、赤壁歌 二、執杖歌 三、小春香歌 四、平壤歌 郭山月 郭明月

曆

十月十一日(金)
舊九月建丙戌(小)十四日
庚申·木·鬼·開
●祭祀에宜함
●寒露九日(舊月十二日)
●霜降廿四日(九月廿七日)

圍碁對局譜 =5=

(本社主催)

白 丁奎春 / 黑先 權五震 — 當局秀才

【●六五】丙의四 【○六六】乙의四 【●六七】丁의三 【○六八】乙의二 【●六九】丙의二 【○七〇】乙의三 【●七一】乙의十三 【○七二】丁의二 【●七三】戊의二 【○七四】丙의一 【●七五】戊의六 【○七六】己의六 【●七七】己의五 【○七八】庚의六 【●七九】庚의九 【○八〇】巳의九

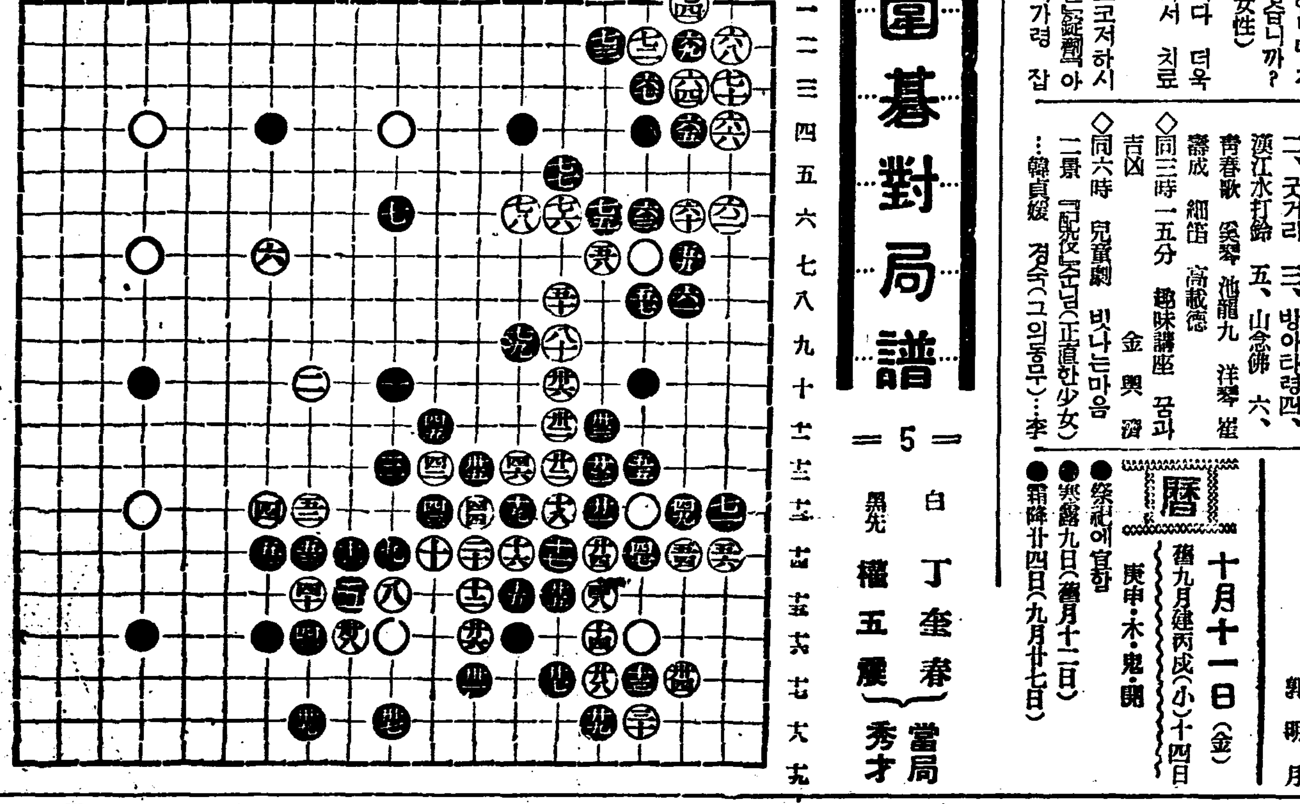

◆劉海文氏評 白은 黑耳角을 奪回하고 黑은 乙의 十三으로 本壘를 修補하니 順序가 分明하다 白이 丙의 一로 黑一點을 不取하드래도 自身生活이 無慮한즉 先手로 中央進出을 圖成하엿스면 勢力挽回에 功必倍徒을 推想하노라 黑이 庚의 九로 頻點을試하고 抽眼를 어덧스니 黑의 防禦方策과 白의 脫出妙計는 正是令人鼓掌이로다

聖畵【一】

李孝石 作 / 安夕影 畵

스스로 비웃으면서도 어떤아헤의 자란과도가튼 그 괴괴한 습관을 나는 버리지못하얏다. 꿈을비저내기에 그것은 확실히 놀나운 별미이엇든까닭이다 두개의 렌즈를통하야 들어오는 갈매빗거리는 와상한 생활의 바다가아니오 아름다운 꿈의세상이엇다.

그세상을 바라보고잇는동안만은 귀치안혼 현실도 나의등뒤에업다. 생각하기에 따라서는 구지 도망하여야할 현실도아니겟지만 나는 모르는결에 그방법을 숙기게되엿다.

비밀은 간단하다. 쌍안경 렌즈에 갈매빗 채색을 베픈것이다. 나의생활의 거의반은 이쌍안경과가티잇다. 오두커니 안저궁리에 잠기지안흐면 렌즈를거리로향하는것이 이층에서 보내는시간의 전부엿다. 그 쌍안경의마술이 뜻밧게 놀나운발견을 하게되는것을 생각하면 그 괴괴한습관을 한결가티 비웃을수만도업다.

『유레가아닌가.』

거리위를 대중업시거니든 렌즈의방향을 문득 한곳에박고 나는 석선의주의를집중식혓다. 그러나 비취이는것은 안젼된 정물이아니오 움즉이는물체인까닭에 인물의거름을따라 핀트가 흐려지고 동그란화폭이 이즈러진다. 나사를 풀엇다감엇다하면서 초ㅅ점을마치기가 유난스럽게 힘든다.

『유레일까.』

손가락이 가늘게떨닌다. 눈이 아프고 숨이막히는것은 전신이 극도로긴장된까닭일까. 한사람의 인물의정체를 판정하기에 사실 나는 우습상스리우리만치 잇는 노력을 다하얏다. 행길의거리가 주려등을따라 호려는렌즈가 차차개여지드니 초ㅅ점이 바로박혀 마참 인물의모양이 또렷이 솟아올낫다. 듬직한고기를 낙것슬때와 가튼감동에 마음이뛰놀앗다. 옷득한얼골 검소한 차림 찌그러진구두가 한거름 한거름 눈속으로 뛰여들어온다. 렌즈의 작란으로 정신이갈매빗이라고는 할지라도 그것은 꿈속의 인물이아니오 어김업는 현실의인물이엇다.

『유레!』

두치눈아페유레를 나는 급스럽게 정답게 불럿다. 그러나 눈아래경은점까지 보이는지경이면서도 실상인즉 먼거리에 밧가운목소리가 중할리업슴을 숙간지럽게녀여 나는 쌍안경을 그자리에던지고 이층을뛰여나려갓다. 천리박게서온 반가운손님을 마지하는듯한 갈색이엇다 가가는 머리를숙이고 잇는등이라 아래층을 말수가티 어둡게비어잇는것도 오헤이엇다 뒤ㅅ문을차고 골목을나가 큰행길 모퉁이에서 손님게 유레를차지 넘수잇섯다.

『올케 맛첫군.』

인사를한다는것이 될데 이런 딴소리를하면서 아름맛고섯슬때 유레는 주춤하고 나를바라보드니 비로소 표정의긴장이 풀녀다.

『언제나오셋소. 보석이 되다는 소식은 들엇스나.』

『선생이 나와서보는 처음예요 그러나 큰장에서 이런케뵈옵게 되긴 우연인데요.』

『유레를 엇더케발견한줄 아사오. 망원경으로 거리를 삿삿이 들첫다면 웃으실까.』

필요이상의 이런말까지를 전할제는 나의마음은 확실히 질겁게뜬모양이엿다.

『가시는 방향은』

『도렷한것이업서요. 엇전지 정신이업델해서 지향이 잡히지 안는군요. 그러나 하긴 누구보다도먼저 선생을 차질생각은 생각엿지만. 맛나는사람이 만흐면 자연 수다스럽고 귀찬을뿐이니까요. 무엇보다도 먼저몸을푹휴양해야겟서요.』

『마춤이군요. 가가로 가십시다.』

주저하지안코 선뜻 발을떼여 놋는것이 반가웟다. 유레와나란히서서걸으면서 비로소 나는 그에게물어야할 가장중요한말을니즌것을 깨달앗다.

『건수 무사한가요.』

『별일업는모양예요.』

질문도 간단은하얏스나 유레 자신도 짧게대답할뿐이지 가티들어갓든남편의소식을 장황히전하지는안혓다. 중달치못한까닭일까 필요치안타고생각한까닭일가

『몸이튼튼한편이니 고생만안되면다행이죠.』

쓸데업는소리를하면서 유레를 물수박게는엇섯다. 피곤—이라는것보다는 주림의빗이 유레의전신을 포쇄다. 먹을것 넉넉것 얼굴은 기름에 주렷고 밟에는 구두가 필요하다. 유레의 업고 굼이 다라빠진 헌 구두가 나의 신경을 유심히도 어지럽혓다.

가가에 니르럿슬때 나는 그들이 이층으로 인도하고 피로의 포도주대신에 아출에은 우유를 제일 큰 잔에 가득 따러서 권하얏다 그에게는 측배보다도 먼저 첫이— 영양이 필요하다고 늣긴까닭이다.

全國著名病院採用

專賣特許 夜方 노보노-루 球

림질 新治療劑

止膿·鎭痛 消炎·殺菌 收斂·利尿 作用的確

本劑는高木、井尻兩博士가 臨床實驗結果治淋內服으로서 藥治作用이確立하고 副作用이絕無한優秀藥으로 發表한바가有하며實驗에잇서서 現在全國著名病院의 採用을밧고잇는것은 事實이證明하는바임으로 效力如何를說明할必要가 업습니다 近來의誇張廣告로 一時患者를 誘惑하는種類의藥과는 判異한 것이니特히此에 注意하시고合理的製劑인 노보노-루球를服用하야淋疾을根治케하십시요

國產內服治淋劑 노보노-루球에對한 試驗結果 醫學博士 井尻辰之助

國產內服治淋藥노보노-루와同種品과의藥効優劣에對하야臨床入院及外來患者二〇八人에게試驗한結果大略如左함

一、國產內服治淋劑노보노-루를一四六例의急性尿道淋에用한바尿가淸澄하기까지의平均服用日數는、大約十三日餘로서効果를본것은三四例中其六割以上은服用日數十日以內에其內服藥을中止하엿거나又는他의合併症이잇는것뿐

二、本劑를急性尿道淋五〇例에內服케한바尿가淸澄하기까지의平均日數는約四日에不過하다、그리고其効果업는七例中六例까지는內服을中止하엿고合併症잇는二例뿐이다

三、總患者二〇八例中腎의膨脹症狀을呈한것은一例도업고他의藥에比하야[illegible]二四例로서大約一一、五%에不過하다

包裝及藥價
三〇球入 一、〇〇
五〇球入 一、五〇
一〇〇球入 二、七〇
二〇〇球入 五、〇〇
說明書文獻進呈

京城府西小門町 株式會社 藤澤友吉京城支店 本店 大阪道修町

終南山 (16)

青鶴洞 李荇遺址

湖岩

오늘날도 南山은 櫻谷가 青鶴洞의盛址가 잇지마는 本朝初期에 잇서서 大寶寶花는 이미 遺蹟十詠中에 하나로 즐기게 되엇스며 岩岸의花가 南山入詠中에 또한 特色잇는 景致이잇슴을 보면

南山은 古今을 通하야 꼿지한다 그러나 南山이 南山이된바는 꼿보담도 차라리 鬱蒼한 松林에잇고 松林보담도 그山全體의 委蛇와 線美가연하고 부드러운데 잇다 溪谷이 깁지못하나 淸泉이소스고 岩石도잇서서 곳곳이 자못澗谷에 遺蹟향으로 南山기슭에는 古來名公巨卿이 흔이 卜宅하엿든 것이다. 말하자면 北岳山과 仁王山엔 王宮佛寺가 만이잇슴에 反하야 이 終南山엔 公卿의 別莊이 만히 잇섯든데 個中에 가장먼저 생각키는것은 青鶴洞의 李荇遺址이다 青鶴洞은 現俊城臺

櫻谷附近으로 오늘날은 各人의 邸內에 分割되기때문에 어대라고 指定할수업스되 이곳이 녯날은 北岳가슴의 三淸洞과 仁王山기슭의 仁王洞과 現經學院附近의 雙溪洞과 亭圍洞의 白雲洞과 가티 京城勝地의 하나로 치게되엿고 여기살든 李荇은 當時長安의詩壇을 울리든 文學宰相이엇섯다 이런勝地에 이런文豪가 卜居하게된 關係上 만흔 사람으로해서 사랑은 밧으로써 더욱 이름이 놉게되엇다 李荇은號가容齋이니 十八歲때 燕山朝에 文科하고 藝苑에잇든

湖堂에 入選하엿스며 文翰 中宗朝에 이르러 左相이 되엿슨분으로 일즉少時에 遊覽鄭朴間과 北岳下의 南袞집에 가서놀새 그집後園의 大櫻樹을 命하엿거도 이때일이다 그後朴間은 天才詩人으로 不幸히 夭折하고 南袞은 己卯士禍로 말미암아 小人의指目을 밧게되고 李荇(容齋)도 燕山朝의 權臣에 憎惡되어 다생겨 流竄과 刑罰을 當한것이 몃번인지 알수업섯다 그는 命途가 困窮할수록 詩文에 더욱致力하야 그의生活을

藝術化하려고 꾀하엿다 마츰나 용하는지 中宗朝가 든 一代名文호도 크게排斥하게 꼼된 當時巨匠이엿스며 그가 友誼에 업마나 도럽든지 燕山甲子에 巨濟島로 謫配되엇슬때 그의知舊를 追懷하는 十絶詩를 보면 매더히 진직할것이다 그는 生來放浪家보담도 文章家로서의 더욱鮮明한 天質을 所有하엿지 自然을 즐시弄하야 그곳이 언제나 맘헌에 잇섯는데 終南山下青鶴洞에 살게된것도 이때문이다 青鶴洞에는 屏岩과 盤石이 잇서 容齋를 세우고 青鶴洞名을 取해서 스스로 青鶴道人이라 稱하고 交游에 松竹과桃李를 심여 仕退後에는 黃巾野服으로 林闕사이에 逍遙하는 것이 常例이엿섯다 그는 貴人이로되 貴人의 치가 조금도 업고 꼭 一個困散한 野人과 가티 行動할세 藝童은·餘事가 許明을 지고 덮어오다가 겻門밧게서어면 허름한 옷에 나바신을 끌고 나오는 사람을 맛나매 그를 容齋宅의 下人으로 알고 餘事가 말탄채로

政丞이 게시냐 하고 물으니 容齋는 숨그먼이 對答하기를 내게 許明을 가지고 오느냐하매 餘事는 그제야 그가 곳政丞인 것을 깨닷고 倉皇하야 말게서 떠러젓다한다 이것이 비록 한 조그만 逸話에 지내지못하나 또한 그때 容齋生活의 一端을 엿볼에 足하다 그는 어대까지 一國政丞보담도 青鶴道人으로 自處하엿섯고 또當時朝野가 아는 文人學士中에도 니를테면 明使唐와 史道가튼 분은 一國政治를 料理하는 大臣보담도

青鶴仙 人으로서의 容齋를 더욱 부러워한것은 그네들의 지은 青鶴洞詩를 보면 알것이다.

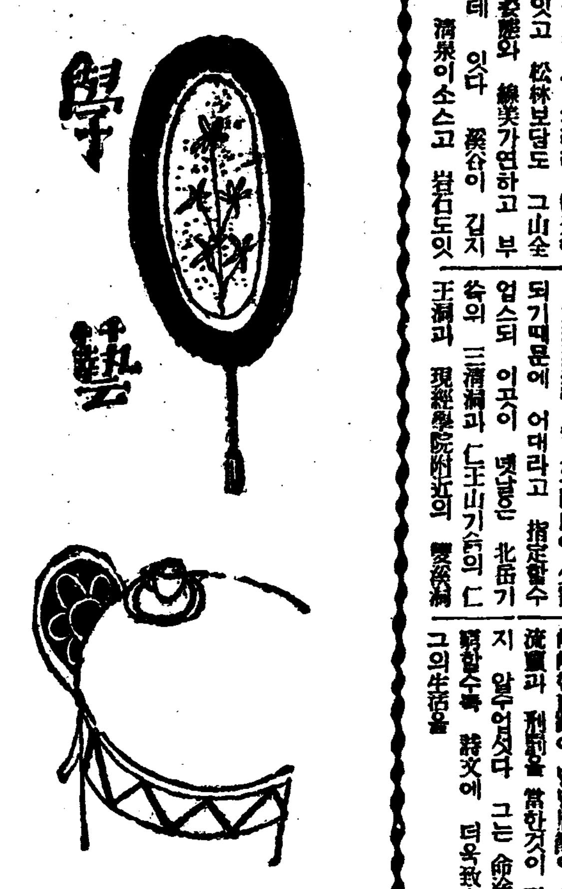

朝鮮現代詩의 研究

=그 批評以前의 享受過程에서=

(六) 李歇河

그러나 이것이 한矛盾이 되지아니하고 한現實的事實로 成立되는것을 보게되는것은 亦是우리判斷에 만흔懸隔과 斷層가잇다할지라도 그背後에 잇는 말以前의 우리의 詩의

體驗 사이에 成立되는隱密한 默契가 만흔役割을하기때문이라고 할수밧게업다

要컨대 매우模糊한態度이다. 이것만하여도 엇던讀者의 憤怒를사기에는 充分하겟다 그러고 事實에잇서서 筆者自身이 모든詩批評에關하야 이러한 생각을 가지고잇는 即今에잇서서는 結局 만흔것을 우리의말以前의體驗에 期待아니할수업다.

그러나 여긔 本論에 들어가기前에 筆者로서 讀者의諒解를 엇지아니하면 아니될 몃가지가잇다.

그첫재는 筆者가 筆者의企圖하는바에잇서서 純全히 한 讀者로서의 態度를 取하고저 하는것이다. 이것은 筆者가 일즉이 한篇의 詩를 일우어본길이 업다거나 또는「엘리오트」가 생각하는바와가티詩는 作者와 讀者의 中間에 介在하는것으로 詩를 쓸때의 詩人의 經驗과 詩를 닑는

讀者의 經驗은 同一한 것이 아니라고 생각하기때문이아니라 筆者가 여긔잇서 主로 企圖하는바가 詩와 創作過程이라든가 創作方法이라든가 또는 우리 詩人들이 걸어야 할 方向이라든가를 말하는데잇다느니보다 몬저 우리詩人들이 우리에게주는바를 正當히 理解하고 充分히 享受하고저하는데 잇기때문이다. 오늘과가티 外來의 여러가지影響이 우리詩壇에도 미치고 따라 우리詩人들의 詩意識에도 만흔動搖와 混亂을보는 過渡期에잇서 우리詩人들이 取하여야할길을 指示하고 [illegible] 엇던한것이며 버릴것은 엇던한것인을 가려본는것이 評家로서도 한번하여볼만한일이요 또 우리의 要望하는批評家도 正히 이러한 批評家라는것은 筆者自身누구보다도 더切實히 느끼는바이다그러나 이것은 決코容易한일이아니어 到底히 筆者의堪當할바이아니요 또어떤사람에 잇서서도이만한

任務를 다할만한眼識을 갖게되라면 만흔準備와 基礎가 必要하지아니한가한다. 그가 批評家로서 一般文化事象에關한 該博한智識과 正當한批判을 가저야할것은 勿論이어니와 우리 朝鮮詩人의 傳統이나 特質가튼데 關하여 서도 깁흔洞察이 잇서야 할것이다. 이러한 意味에 잇서서 享受와 鑑賞을 主로하고저하는 筆者의 時代錯誤의 企圖도 萬一그企圖하는바에잇서서 多少라도成功하다면 全혀 虛度한 努力은되지아니하리라고 생각한다.

다음에 어더야할 諒解는 筆者가 여기못듣고 論하고저하는여러詩人의 諒解다. 過去의詩가뜻바게 다시말성되는것을 볼때반가운 追憶을가지고 읽을詩人도 全혀업지는아니할터이나 엇던詩人은 지나간青春 지나간사랑을 回想하는것가티아 도리혀쓰라린幻滅을 느끼게 될런지도아지못하기때문이다. 그러고 이詩는 조곰저詩는 낫부다라는것을

明白히 말하는것은 其自體 決코愉快한일이아니다.『한가지의好尙은 千가지의嫌惡로부터』라는『발레리』의말과가티 詩人이 우리에게주는 기쁨하나를 말하랴면百然 우리가 그詩人에게서 느끼는嫌惡를 百이나 千이나 말하게되기쉬운反面 가링방는 詩人으로말하면 그와正反對로 우리가 그에게서 百가지 千가지의기쁨을 느꼇다는것을 뜻는것보다 한가지의嫌惡를 느꼇다는것을 뜻는것이 귀에거슬리기쉽기때문이다. 그래이不快한일은 엇더케말하면 매우野俗한일에 關하는것갓기도하나엇더케 말하면이것은 趣味를가지고 敎養을가지고 文化를가지려고하는사람들의 避치못할 運命이라고도 할수잇고 또 이러한 사람들만이 가질 잇는한거룩한 美德이라고도 할수잇는것이다. 이것은決코 異端한『패라독스』가아니다.

꿋꿋흔 諒解를 어더야할것은筆者가언제 여긔 約束하는바를履行하게될는지미라期約지못하겟다는것이다。筆者 게을름뿐아니라여러가지事情으로 二三個月 或은 三四個月의間隔을 두고서야이約束의一部分式을 履行하게될까하니 이點過賢지말아주기를바라다。(完)

映畵時評

朝鮮토-키- 春香傳을 보고 (一)

—朝鮮 映畵界將求를말함—

夕影

春香傳이 朝鮮토-키-의嚆矢로 朝鮮映畵界에 큰쇼크를 주엇다고할수잇다

그것은『春香傳』그作品으로써보담도 이映畵가上映되자 觀客의 殺到와아울러 興行上 多大한効果를 니은나이까닭이니 이토-키-한篇이 朝鮮에잇서서 映畵事業의 將來性을보혀준데따라 朝鮮에잇서서도 企業으로써도有望할줄보혀준바다

그래서 이토-키-春香傳한편이 興行業者들에게도 朝鮮映畵製作熱을 붓도든바를 나는보고잇다

◇

엇재든 이春香傳은 朝鮮에잇서 그첫번인 토-키-인同時에 映畵春香傳으로서 脚本을가지고 監督과撮影이라는 部分을나노아 映畵化되기는 이번이처음인만콤 批評을가저야하며 아모리첫번토-키-라도 그들製作者들의 앞길을위하야서도 이映畵에對하야一言이라도업스면 안될것이다 그래서 이에猥濫하나마 感想의一片을 쓰라고한다

◇

먼저 이春香傳을 構成하기는 (一晴)李基世氏요 脚色은李龜永氏 監督撮影은 李明雨氏、錄音은 李弼雨氏라한다

李基世氏는 劇壇의元老로 이春香傳을 토-키-化하는데잇서서人選이잘되엇것이라할수잇고 李龜永氏는過法에 監督까지 한분으로서 또한脚色으로 失手가업스리라고볼수잇스며 李明雨氏는 撮影으로써 아즉까지 朝鮮에서第一人者엿섯고 몃篇의映畵도 監督한일이잇서 監督과 캐메라두가지에能手인『스탄바』氏를 생각게하는點과 李弼雨氏는 多年間 錄音機에對한研究를해온분으로 조흔콤비라고도생각할수잇섯다

◇

그런데 이(春香傳原本)를 읽고 이映畵를본이들은 勿論 失望하엿슬런지모른다、또는 이映畵의絲竹、即 세리후、또는 音樂等을보드래도 專門家、或은 그外의 이方面에 常識이잇는사람으로서 失望하엿슬는지 모른다 그러나 이映畵의製作者便으로서도 이映畵를 조금도 구김새업는것으로 自信하엿슬리萬無하며 또한一般편으로서도 이映畵가 完全無缺한 朝鮮토-키-로써 마지한바도 아니엿슬것이다 그런故로나는 이映畵를 다만 朝鮮에서 처음으로나아온 토-키- 即嬰兒로써 朝鮮토-키-의 將來成長을貸하야 지금의 그嬰兒로서의토-키-春香傳을 診斷해보고자하는 조그만하나마誠意를 가지고 봇을드는바다

◇

春香傳은 原本의作者가 아즉것未詳하며 이作品이나아온 年代도 分明치안코 다만 四百餘年前 實在人物 玉簫仙이라는妓生의 이야기라는 말이 잇는데 이春香傳의 原本이 어떤것인지도 모를것이요 다만 古本春香傳이라는것과 옛날 新文館서發行한『獄中花』가잇는데 모두들 이新文館發行의 獄中花만을 이야기하는 사람이만케되엿다

그러나 이짤막한『엉뚱혼옘』式의 이獄中花 한卷의冊이 업마나만흔 사람을울리엿스며 이冊가치 朝鮮全野의 사람사람을 울리고 또 울린것이 업슬것이다 이 眞本도아닌 다만 梗概가튼것에도 그때의 社會相其他 制度、또는 人民의生活相가튼것을 볼수잇스며 其他 이春香傳이 朝鮮에서도 小說이 일즉잇섯다는것、또는 그題材가 廣汎하게밋첫다는것을 보혀주엇다

理性의敗北

(五) 姜漢仁

이러케 客觀에對한 主觀、必然에對한 偶然 理性에對한 意志의 現代的志向은 上揭한 哲學을 그根本原理로 闘心하게되얏스니 이것은 近代合理主義를 胎盤으로한 知識階級의 階級的解體를 意味한것이엿다。그곳에 一時不安과 混迷와 困惑으로 知識階級을 빠지게한 原因이잇든것이다。

이不安과 混亂은 먼저『안드레 벨쥬』의 所論을 引用하야

思想의 相剋으로써 必然的으로 생기는現象이라하여다。果然現代知識階級은 이와가튼 轉換期에잇서 새로히 自己自體를 도라볼 機會를 갓게되얏스니 그들의날카로운 批判의 對象은 그들의 傳統인 知性이엿다。그리하야 그들이『知性의過剩』『知識病患者』『理智의破産』을 부르짓게 되엿슨 한갓 知性에 對한 懷疑에 不過하엿다。이知性에 對한 懷疑는 그客觀性에對한 懷疑이니 必然的으로 그들로하여금 主觀的思考로 달니게하엿다 그래서 오늘날 文學的 現象으로서 낫타난것은 이러한것들이다。 自己省察、良心檢討、『우리에게잇서서 重要性을가진唯一한것은 내自身이다』…………(알프레드·코랑。)『人間이 락것은 永久히 發見할問題로서 남어잇다』…………(지-드。)

이와가티 主觀的思考、人間論思惟는 確實이 知性의 客觀性에對한懷疑 不信의結果이엿다。英國의『헉쓰레이』作品(對位曲)가운데나오는 知識階級은 知性의過剩者로서 人間的 破産者이엿다。人間을律한것은 知性보다도『個人의大前提』一種의主觀性이며

知性을 尺度로한 때는 人間으로선 破産者이라고 하엿스니 이것을 볼지라도 現代文學의 그主要한 性格은 이知性에 對한懷疑이다。

이知性에對한 懷疑는 새로히 意志에 그모든 原理를 探求케되엿스니 今日 佛蘭西文壇에서 보는 行動主義的人間論은 이意志의 文學에 不外한것이다。그들은『知性의 허된 堆積』(그랏세-)으로 붓터『知性의 破綻』을 救하라면 行動中에 逃避하라。이行動에잇서서만 人間은 그全體性에잇서서 獨自의 自我現實을 統整할수잇다』

이것은"피히테"의 自我創造 "니-체"의 自意志『베르그송』의生命의 文學에잇서서의 體驗이다。

意志란것은 前者에도 말하엿지만 새로히 登場한二十世紀의 原理이다。이意志가 登場하게된理由로 現下의 分裂과 對立觀念을 들엇다。

黑風 【147】

韓龍雲 作 金熊超 畵

광둥(廣東) ●

『선생님으로서는 구구한 생활문제에 거리끼지 아니하실러니까 그러하실는지 모르지마는 저는 녀자라 그러한지어려서부터 너무도 가난에 쪼들려서 조흔집에서 잘닙엇스면 하는생각이 만습니다 그게아마 사람이 속되아서 그러치요?』

하는 창순은 왕한의 말을깁히 리해하면서도 어쩐지 이러케 말을하얏다

『가난에 쪼들린 남어지에 잘살고십흔것은 인정으로서 당연한일이겟지오 그러나 모르면 모르지마는 창순씨가 조흔집을짓고 넉넉히살만한 돈이잇다면 그돈을 다른데 쓰시지 사사생활만을 위하야 쓰리라고는 미더지지 안습니다 그러치 아니할까요?』

하고 창순을 도라보는 왕한의말에 만족한뜻을 표하는 창순은

『글세요 그럴까요?』

하는 한말로 그말은 꼿흘마고

『선생님 저 국화좀 보서요』

하면서 왕한을보고 다시 뜰압헤 국화를 가리친다 창순의 집에는 넓지아니한 두어두둑뜰되는 빈땅에다 누른국화를 심어서 바야흐로 성하게 피엇다

『그것참 조습니다 창순씨가 국화를 매우 사랑하시는게군요』

하는 왕한은 조곰 거리가서 한존으로 국화의 큰송이를 만저본다

『글세올시다 특별히 사랑할줄을 안다고할수는 업겟지오마는 조곰 국화에 취미를 가진답니다』

하고 창순이도 국화를 가벼웁게 잡어서 오른편볼에 대엇다가 다시 입설에 대이고 어리애기에게하는 그것과가티 키쓰하얏다

『국화를 사랑하시는것이 특별한 리유가 잇서요?』

하는 왕한은 만지든 국화송이를 노코서 창순을향하야 뭇는다

『특별한 리유랄것은 업지마는 조치안허요? 모든꼿은 가을을 맛나서 떠러지는데 오직 국화만이 가울하늘의 찬서리를 무릅쓰고 꼽게꼽게 피어서 말은 양긔를 토하는것이 얼마나 아름답고 사랑스럽습니까 옛사람은 그것을 가리처서 호상고절(豪爽孤節)이라고 하얏지마는 그것이 국화로서 의식적(意識的)으로 절개를 직히는것인지 아닌지는 국화가아닌 저로서는 알수가 업지마는 하여간 모든꼿이스러진 남어지에 찬서리를 마저가며 아름답게 피여잇는것이 견댈수업시 사랑스럽습니다 만일 그러한것을 사랑할만한 자격이 잇느냐 업느냐 하는것은 별문제이겟지요 사람으로서도 맛당히 국화와 그것과가티 그러하얏스면 하는 희망만은 저로서도 가지고잇습니다……』

하는 창순은 국화송이에 엷게어린 서리발이 비낀 달빗처럼 반사되야서 황금의덜기우에 옥가루를 뿌린것가튼 그것을 가리치면서

『선생님 이것이 조치안허요? 제가 만일 화가(畵家)여서 선생님의 정신을 그린다면 저러케 그리겟습니다』

하는 창순은 눈자위에 애교가 흐르는듯 하더니 두볼에 가벼웁게 창연(悵然)한빗치 떠도는듯 하얏다

『그럿습니다 꼿을 사랑하는것도 사람의 성격에 관계가잇습니다 창순씨로서는 의례히 국화를 사랑하시겟지오 그보다도 국화가 창순씨를사랑하는지도 모르겟지오』

왕한과 창순이가 국화를 말하는 새이에 두사람의 사랑이 얼마나 흐르고 잇섯다는것은그늘밧에서 달빗과 국화향기를 재하고나면 알수가 잇는것이엇다

창순은 툇밥에서 조곰 오래 잇는것이 미안하다는듯이 왕한을 인도하야서 방에로 드러갓다 질소하고 정제되얏슨 가구와 정리、간단하고 정결한 만찬、그새이에 오고가고하면서 조화되야서 채워진것은 그들의 정화(情話)엿다

왕한은 그자리에서야 비로소 자기의 혁명에 종사하는것을 숨김업시 말하얏다 그로부터 그들은 완전히 애인이오 지기가 되얏다 그리하야 그들은 애인으로서뿐만이 아니라 지기로서 서로 떠나지아니할것을 마음으로 맹세하얏다

포리타민
ポリタミン

世界唯一의
「아미노」酸製劑

四百五十餘名醫學博士御推奬
全國官公私立大病院御採用

體力과 精力을 增進하는

胃腸의弱한분에는特히榮養劑의選擇이必要하다。
그러나胃腸의消化를無視한榮養劑는虛實이만타。

● 消化를必要치아니하며그되로榮養이되는것은
「아미노」酸製劑ポリタミン(포리타민) 뿐일것이다。

「포리타민」의 主成分이된 各種「아미노」酸의特異作用

榮養을增進함
吾人이肉類、鷄卵等을重이함은、其中에蛋白質이만흔까닭이나、共蛋白質도、그되로는、榮養이아니되고、반다시胃腸에서消化分解되야各種아미노酸이되며비로소吸收同化되야身體의成分이되는것이올시다。
그럼으로各種아미노酸을包含한「포리타민」을먹으면일주이消化의必要가업슴으로胃弱한사람도体成分이되며衰弱을恢復합니다。

입맛이난다
아미노酸은人体細胞를刺戟하야細胞의作用을하며新陳代謝를旺盛케합니다。
따라서食慾(입맛)이나며消化液의分泌을흡히며日常食物의消化와吸收를促進합니다。即「포리타민」은이와갓치 아미노酸의二重榮養作用으로体力을增進하야抵抗力을强하게합니다。

「호르몬」을맨든다
아미노酸은또人体의諸機能을鼓舞하는「호르몬」이란內分泌物(이것이不足하면糖尿病、低腦兒、不姙娠等、여러가지障碍가이러남)을合成하는重要한生理的作用도가지고잇습니다。

포리타민의効能
貧血、榮養不良、衰弱、虛弱에……(液 狀 單 味)
健胃、病後恢復、産前産後에……(기 나·キ ナ)
肺結核、肋膜炎、冷性의婦人에……(그아야콜·グアヤコール)
神經衰弱、惡性貧血、皮膚病에……(알 젠·アルゼン)
虛弱兒童、黴毒疾患、佝僂病에……(요 드·ヨ ード)

單味
小瓶(二五瓦入)一圓五五錢
中瓶(三五瓦入)二圓五〇錢
大瓶(五〇瓦入)四圓五〇錢

藥入
小瓶(二五瓦入)一圓六〇錢
中瓶(三五瓦入)二圓六〇錢
大瓶(五〇瓦入)四圓七〇錢

發賣元 株式會社 武田長兵衛商店 大阪市東區道修町
製造元 大阪市東淀川區加島上 大五製藥株式會社

35—1113(C)

第三次端川(赤農)事件 二十名不日內送局

檢擧七個月만에一段落짓고 咸興法院檢事局으로

【咸興】지난삼월부터 단천경찰서(端川)에서 총출동하여 단천군내에서 백여명청년을 대량검거하여 이래 동서에 류치하고 엄중취조중이든 제삼차 단천적농(第三次端川赤農)사건은 수일전 전반의 취조가 끗나고 함흥법원검사국에 송치하리라고한다

城內里新市場 十七日부터開始

【高原】산면일대에 위관을 정할만한 수동면성내리(水洞面城內里)는 산지상면의 중앙지대이고 따라 불원한 장래에 평원철도(平元鐵道)의 중역지대로서 정거장까지 두게되여 그간주민대표 장갑익 조용룡 정병철(張甲益 曺龍龍 丁炳喆)삼씨의 활약으로 일부윤시장을 설치코저활동중이든바 드듸여 지난오일오후아홉시경에시민번영회(市民繁榮會)를조직하고 시장설비기금으로 이백여원을 모집하여 오는십칠일(음력구월이십일)로 처음개시일자를 정하고 그날의흥행으로 각희, 추천(脚戲, 鞦韆)대회까지 본보고원지국(本報高原支局)후원아래에 개최하기로되엿는데 다만 각희, 추천의상품만은 아즉미정이라는바 각계인사들은 그날의 다수래관을바란다고한다

"우나서-클"事件 七名送局在邇

【咸興】금번 함흥경찰서원이 동군 량가면(良耶面)에 출동하야 청년사십여명을검거하여 엄중취조중이던 안덕우외 우나서-클사건은 요지음 겨우취조의 단락을짓고 칠명만 기소의견으로 불일내에 함흥법원검사국에 송치하리라는데 사건내용인즉 무산농민대중에게 ××주의 의식을 주입시킬려고 활동한것이라고한다

西朝鮮三道內에 免稅地八千町步

平北의水害,平南의冷害等으로 被害地主도五千餘名

【平壤】평양세무감독국에 금년관내의 냉, 수, 한재(冷, 水, 旱災)로인한피해조사와 면세(免稅)될 지세를 조사중이던 면세면적은 팔천삼백정보 면세액은 팔천원 관계지주는 오천이내외로 해당지역은 금년여름 대수재의중심이되엿든 압록강안 륙히 룡천(龍川) 의주(義州)량군이 가장심하여 면세면적칠천정보 칠천원가량이다 황해도관내는 안악(安岳)군의 한재와 수재로 바든 피해면적 약사백정보 면세액일천오백원이 잇고, 평남은 덕천(德川)군 냉해지구 륙백구십정보 백삼십원 내외이다 그리고 압록로도 계속하여 각군에 궁하여 세밀한 검사를하기로되엿다한다

東萊產業組合에 不正事件綻露?

道廳員出張帳簿嚴査

【東萊】동래산업조합은 창립이후 업적이 양호하야 모범산업조합으로 자타공인하는바 돌연경남도에서 다수계원을 출장시켜 일체장부와 서류를 일주일을두고 엄밀이 조사하는 동시에 부산등지 거래처의 장부와 대조하며 또는 동조합모간부의 재산상태를 조사하는등맹활동을 계속하고 잇슴으로 일반은 큰부정사실이 발로되것이나 아닌가 하야 그추이를 가장 주목하는중인데 금번사건의직접도화선이라고 볼수잇는것은 검사를 마치지 아니한 부정곡용가마니(不正穀用叺子)를 다수매매한것이 발각되여 현재도창고에 잇는 삼천매의 부정가마니(叺子)가 발매중지의 처분을받고 잇는중으로 소위 산업조합은 당국으로부터 만흔 원조와 여러가지 특전을 밧고잇는 곳이만큼 문제는 상당히 확대되리라하며 장부를 엄밀조사하는것으로 보아서는 모 부정사실이 잠재한지도 모른다하야 일반은 문제만흔 동래산업조합인만큼 주시의눈으로 그 귀결을 기다리고잇다한다.

產業組合長 金秉圭氏談

검사를 맛치지 아니한가마니(叺子)를 매매한것은 사실이나 고의로한것이 아니고법규의 해석을 달니한 탓이므로 감독관청의 처분을 기다리고 잇슬뿐입니다 그리고장부를 검사한것도 사실인데 아장의 결함이 안닛스니까 말할수 업스나 도당국의 결을 합에는 복나지안홀수업습니다 조합의발전과 일천사백여명조합원에게 밋치는 영향이 크다는것도 고려치안코 실행한것을밋고서 이러한짓을 한다는것은 경솔하기짝이 업다고봅니다 여하튼 일이렇게되면우리도대책이잇습니다 운운

長津郡下四萬(災民) 當局에救急陳情

數年間의凶作으로살길업서 道路工事森林拂下等

【長津】소화팔년부터 련속하야 삼년동안 대흉작을당한 장진군(長津郡)일대에 궁한농민 생활은 지극히참담하다고 함은루차 본보에 보도한바잇거니와 그래도 수전공사(水電工事)등의영향을입어 간신이 연명하여오든바 이제는 수전공사도 완료되여품 파리할곳이라고는 전연업서저버리고 금년농작물조차 조상(早霜)으로 전멸상태에 이르러초가을부터 식량이 두절된사만리재민은 긔한에 울고잇다 이에여생을 보장할대책이업서 최후수단으로 군내리재민은 총결속하야 도당국과 총독부에 구제책을요청코저 서명날인으로 진정을준비하는일방 다시면회 의원과각면상을 위시하야군내 유력자들이 협의하여서 이구제책을 결정하야 도로기타공사를 하나도당국과 영림서당국에 진정할차로 구일진정위원을 파견하엿는데 일반은 그결과에생사가좌우될것이지라 관계당국의 처치에 크게주목하고잇는데 진정위원씨명과 진정사항은 다음과갓다고한다

南相鶴 崔大河 李裕鎭

陳情事項(要望)

一、咸惠線一萬田 德實間道路改修工事

一、高岩里橫浜東廠及梨上里以下工事實施

一、本郡郡內面北面間四里間道路工事

一、西閑面新興里上南面甑山里間의新道路工事

一、西閑面栢樹里上南面倉坪里間의新道路工事

一、中南面文川里新興面下碣隅里間道路工事

一、西閑面栢樹里外平南里流閑人民通路新大工事

一、東下南面口里一西於水里間의道路工事

以上六條項은 道當局에陳情

一、郡內各處國有林野木材拂下하야 凶作災民救濟事業에 提供할것을要望

以上營林署當局에陳情

端川農組事件關係 六名滿期出獄

十日咸興刑務所에서

【咸興】지난 소화팔년십월 단천에서 검거된 단천농조(端川農組)사건관계자중 김득준(金得濬)(二五)외 오명은 구일로서이년삼개월의 형기가 만료되고 십일오전구시에 출옥한다고 하는데 출옥자씨명은 아래와갓다

金得濬(二五) 金相燮(二二) 吳炳根(二〇) 韓致石(二二) 康基彦(二二) 李相旭(二七)

金融組合雇員이 巨金橫領逃走

人妻까지誘引해더리고

【鎭安】평안령미금융조합 출납계원리재준(李載俊)(二四)은 지난오일사무를할때에 현금 륙천오백오십오원을 훔쳐가지고 그의정부 정옥녀(鄭玉女)(二一)와 어대로인지 도주한것을 그의일에 이를발견하고 곳경찰에알리여 범인체포에 노력중이라는데 이제그절취한 연유를 조사하면 리재준은 요리집출입이 자젓고또 자긔 하숙에서는 정부정옥녀와의 밀회가 빈번하엿섯는데 이번에 그돈을 훔쳐가지고 요리집하녀한명과 함세시서 만주방면으로 도망한듯하다고한다

罷業煽動事件 十二名은送局

【鎭南浦】진남포 임항재련소 직공삼천여명의 동맹파업사건으로지난 칠월 십사일 선동의 혐의로 진남포경찰서에서 오십여명직공을 검속하여 가지고 삼개월의 긴시간을 두고 엄중한 취조를 하여오든바 취조가 끗낫슴으로 그저간 대부분은 석방되고 오상근, 김래성, 조인수(吳尙根、金來成、趙仁秀)등 십삼명을 치안유지법위반으로 불일간 송국키로 되엿다는바 그들은 제련소의 여러가지 불만을 틈타 동맹파업을 단행할 계획으로 공제조합(共濟組合)을 조직한후 동지 삼십여명을 어더 조합의 긔본금을 만드러가지고 로동쟁의 자금으로 사용할것을계획하엿든것이라고한다

古寧公普設立

明春에는實現

【咸興】함남영흥군 고녕면(古寧面)에서 재작년부터 보교를설치코자 면내유력자간에 당면의화제가되여 이래 수삼년간을두고 부단의로력을하야왓스나 연속적흉작관계로 아즉것그실현을 보지못하고잇든터인데 금년도에는 농작물도 평년작은 되는모양으로 금추에는 보교신축공사에착수하야 오는 신입년도부터는 개교할예정이라고한다

女子懸賞雄辯

高麗青年會主催

【開城】개성고려청년회 학예부에서는 오는 십일월 초순경에 제일회 전조선녀자현상웅변대회(第一回全朝鮮女子懸賞雄辯大會)를 동청년회대강당에서 개최할예정이라는데 참가희망자는 다음규정에 의하야 동회에 신청하야주기를 바란다한다

一、時日 十一月二日午後七時

一、場所 高麗青年會大講堂

一、申込期 十月二十五日까지

一、演士時間 十五分間

一、演題 自由選擇

一、賞品 入賞者에게賞品으로旅費三圓式進呈

咸安農業實修校

設立期成會를組織

【咸安】겨우 초등교육(初等敎育)을받으고 중등교육을 바드라하여도 오직 농촌의 경제공황과 중등교육의 시설이 불충분하여 가두에 방황하는 향학렬(向學熱)이 가득찬 그들의수가 과연 얼마나 될는지 아지못할것이다 경남의 중심지대로서 농상공 각계를 통하여 다른군에 손색됨이 업시 비약적으로 발전하고잇다 그러나 중등교육의 시설이업서 전군초등학교 열학교에서 겨우 륙년제를 졸업하엿으나 경제에 쫏달리는빈농중의지질을밟는더러 휴약간의자력의 여유가 잇다 하드라도 매월에 수십원식 내여 멀리서 읍이나 대구 등지로 갈수업는 향학열에 뛰노는 그들이 해마다 천여명에 달하여 엄빈 군민은 어예등한학을 마지못하야 농어업실수학교(農業實修校)라도 설치하여 배움에 주리는 그들을 수용하여 한거름이라도 더욱진향을 무한히 갈망하여왓다 이에 지난오일 오전열시에 농업교(農業校) 설치유지자 사십여명이 함안군청회의실에서 농업실수학교설립기성회를 군수박진태(郡守朴鎭泰)씨 사회로 좌긔사항을 토의하엿다는데 전군부만여군민은 급속히 실현되기를 갈망한다고한다

一、期成會委員選定의件

一、寄附金額並割當方法決定의件

◇期成會委員=會長 金性泰 副會長 姜國鎭 理事 姜大浩 鄭錫圭 幹事 十面面長(氏名略) 顧問 房郡守 山田署長

平南中等校擴充案

平壤에女子師範,順川에農校 모다明年度엔實現?

【平壤】보통학교의 일면일교주의가 거의완성됨을따라 금후에는중등학교의 확충에 대한 방침을 수립하기로 되엿는데 고등보통학교(高普) 상업학교(商校) 농학교(農校)외에 사범학교(師範)를 증설하기로되여 평남에는 명춘개교할 안주고보(安州高普)가 이계획의 [illegible]게되외에 명년도에는 평양여자사범(女師)을 신설예정이며 농학교도 현재평양과 안주에잇스나 도한곳을 설치키로 되여순천(順川)이 제일후보지로 되엿다한다

正租檢査制實施로 穀港南浦에大打擊

產地로서出廻遲遲不進으로 繁雜하든埠頭極閑散

【鎭南浦】십월일일부터 시행되고잇는 정조강제검사(正租强制檢査)로 인하여 곡창 진남포에는 각방면으로 적지안은타격을 밧게되엿다 매년 이때만 되면 룡강을 비롯하여 황해도 방면으로 생산자들이 목선으로 정조(正租)를 실고 와서 팔어가지고는 일용품을 사가게되는것인데 정조 검사제실시로인하여 생산자들이종전과 갓치자유롭게 곡물을 가지고오지못하게되여산갓치싸이든부두(埠頭)가 한산하게되니 가을한철만 바래고잇든 수천의로동자를비롯하야 일반상계에도 큰타격을 밧게되엿다고하며 더구나 들여오든 곡물을 밧어가지고 각정미공장으로 소개하여주든 곡물위탁업자(委託業者)들이 큰 타격을 밧게되엿다고하며 황해도에서는 종전에 만드러 쓰든 섬피까지 쓰지못하고 전부 가마니를 쓰게되엿슴으로 생산자측에서도 적지안은 곤난을 보게되엿다고한다

鄕校重修記念 白日場,弓術會

泗川支局後援

【泗川】경남 사천군 향교(泗川郡鄕校)에서는 문묘대성전이 퇴락하야 금춘에 사천군수 리종택(李鍾澤)씨 알선으로 그중수를 하엿는데 사천유림(儒林)들은 문묘중수락성긔념사업으로 오는 음력이십사일부터 삼일간 예정으로 백일장(白日場)을 개최키로되엿스며 또 이날을 긔하야 사천관덕정(泗川觀德亭)에서는 본보사천지국후원으로 제십회 전조선남녀궁술대회(全鮮男女弓術大會)를 삼일간개최하게되엿다한다 그리고 백일장 궁술대회등이끗나는 제삼일(음구월이십륙일)오후에는 여흥으로 구한국시대의 관행(官行)노름인 가장행렬등이잇서 이날의 성황을 크게예고한다는바 백일장에대한 규정은 다음과가트며 궁술부에대한 규정은 추후발표키로 되엿다한다

一、陰九月二十四日부터三日間

一、場所泗川郡鄕校

一、科目, 詩, 賦, 古風, 新作文(但作文習校生限)

一、賞品, 依例擧行

平壤府明年度豫算

實行豫算은五百萬圓內外? 第二人道橋는實現難

【平壤】평양부 금년도 예산은 오백만원을 돌파하여 조선제이도시의 관록을 보히고잇거니와 부당국에서는 다시 명년도예산편성에 착수하여 목하 대분망중으로 이제 중요한 사업을 드러보면 다음과 갓다

▲衛生方面 府營葬祭場 五萬圓 墓地擴張 一萬圓 撒水費 一萬圓

▲教育方面 第二教育部會 師範學校附屬普通學校設立과 新設普通學校設備 四萬圓 全面學級增加及 增築二十萬圓

▲社會事業 養老院, 細民住宅, 結核療養所 託兒所等의設立十二萬圓

▲土木方面 第二人道橋의三百萬圓 幹線道路改修三百萬圓 市街地整理三十萬圓 道路鋪裝十萬圓

▲電氣關係 發電所新設三十萬圓 電氣供給區域擴張十五萬圓

등으로 총액팔백만원에달하는터이나 이가운데서 제이인도교(第二人道橋)와 간선도로 개수등은 총독부의 보조가 희망이 적어짐을따라 결국 명년도 예산에는 계상되지못할것으로 추측되여 실행예산은 오백만원전후일것으로 예상된다고한다

釀造品評會

廿日부터七日間 咸興에서開催

【咸興】조선주조협회(朝鮮酒造協會) 함남지부주최의 함남북양조품평회(咸南北釀造品評會)는 오는 이십일부터 칠일간 함흥상품진렬소에서 개최하기로되엿는데 출품수가 벌서이백여종이나되여 그밧게 부탁중이며벌서부터 대성황을예긔한다고한다

南朝鮮의名勝地인 智異山探勝團募集

本社泗川支局主催

【泗川】중추가절을 리용하야본보 사천지국에서는 당지조일자동차부(朝日自動車部)후원으로다음의 규정에 의하야 남조선의명승지인 지리산탐승단(智異山探勝團)을 모집하게 되엿다 이계획이야말로 전례에 보지못하든 계획이며 일반 유지자로서 갈망하든 바임으로 일반의 인긔는 벌서부터 고조되여 간다는데 희망제씨는 긔간내에 회비오원을 첨부하야 신청하여 주기를 바란다고하다

一、期間 (十月十二日 土曜日午後一時出發 十月十四日 月曜日夕陽歸泗)

一、申請場所 朝鮮日報社泗川支局

一、會費 每人當金五圓(但往復車費及食費)

一、團員數 二十人內外

一、募集方法及期限 十月十一日까지 會費金添付하야 參加함을要함

青年講習盛況

【楚山】초산군(楚山郡)주최로 군내십개면의 중견청년 사십팔명을 회집하고 지난사일부터 삼일간초산공회당(楚山公會堂)에서 강습회를개최하엿다고한다

高宗益氏獨唱會 大盛況裏에閉幕

本報開城支局主催

【開城】본보개성지국주최로 개성이나흔 천재성악가 고종익(高宗益)씨의 독창회는 예정과 가티 지난 팔일 오후여듧시정각에 부내 중앙회관대강당에서 본보개성지국장 김진원(金鎭元)씨의 개회사로 시작되엇는데 정각전부터 밀려드는 청중은 공전의대만원을 일우엇으며 우렁차게흘러나오는 노래소리에 도취된, 청중의 열광적박수 갈채는 끈칠사이가업섯고 동회는 동십시삼십분경에 원만히폐회하엿다

咸南沿岸鰮魚 繼續的豐獲

【咸興】루보-한함남도 금년은어(鰮魚)는 그후에도 계속풍획으로신포(新浦)항가튼곳은 시월일일부터 칠일까지 칠일동안에십만동으로 일일평균 삼만동이나 잡피어 칠일현재 이미팔십륙만동(桶)을돌파하엿는데 작년일년중의 총어획고 십팔만동에 비하면 약오배의대증획으로 실로삼십여년이래의 대풍획이라고한다

地方人事

▲櫻敎成氏(大同郡高坊山私立育英學校敎員)辭任人事次本報大同支局來訪

▲陸治世氏(天主公敎會平壤敎區長)天主敎朝鮮傳來百五十週年祝賀式終了人事次 마렐라敎皇大使로本社來訪

▲梁基涉氏(天主公敎會新里敎會司祭)同上

▲金東淳氏(東洋理科醫學硏究所長)來壤人事次本社平壤支局來訪

高原 城內里脚戲鞦韆大會

▲時日 十月十七日 陰九月二十日

▲場所 城內里市場內

◇主催 城內市民繁榮會

◇後援 朝鮮日報社高原支局

統營 家庭婦人秋季運動會

▲時日 十月廿一日(舊九月廿四日)

▲場所 學友會運動場

◇主催 統營家事研究會

◇後援 朝鮮日報統營公普校女子同窓會

京南 金剛山探勝團募集

▲時日 出發=十月十七日午前六時四十二分 到着=十月二十日午後九時二十分

▲會費 二十圓(探勝費全部)

▲申請所 新龍山梨泰院、朝鮮日報京南支局 往十里驛、又는往十里大山醫院

◇主催 朝鮮日報社京南支局

宣川 秋期音樂의밤

▲時日 十月十二日下午七時半

▲場所 宣川會館

◇主催 保聖女學校學生會

◇後援 朝鮮外二支局

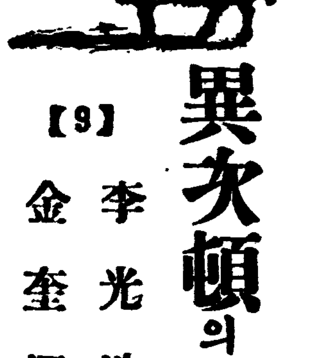

異次頓의死 【9】

李光洙 作 金奎澤 畫

『어듸?』

하고 공주는 달님을 재촉하엿다. 처녀들은 모도달님의 긴 머리채를 바라보며 그 말에 귀를 기우렷다.

『아뢰옵기 황송하오나, 공주마마께 오서는 장차 나라를 이으실 놉흐신 어른이시라 이내(天從―저희들)와는 하늘과 따와 가티 다르겟사오나 이내 생각으로 하오면 처녀의 가장 큰 깃븜이 잘난 남편을 맛나는것이라, 아마 마마께오서 우리나라에 으뜸으로 잘나신 서방님(젊은남자를 존칭하는 말)을 차즈시와 혼인이 되시는가하옵니다』

하고 달님이 아뢰엿다.

『옳하! 옳하!』

하고 공주는 자리에서 일어나서 감격한드시 달님의 손을 잡고,

『달님이 내 속을 알아맛첫다 달님 아니고 누라서 알아맛치리. 자. 다들 보아. 내 언약한대로 이 가락지를 달님의 손에 끼여준다』

하고 공주는 달님의 손을 치어들며,

『손도 부드럽기도 하여라 어찌면 이러케 명주고름 가티부드러울고, 어느 서방님이 이부드러운 손을 잡으랴는고 그서방님을 천하가 부러워할것이다 올치 이손ㅅ가락은 옥으로 깍근듯하고나 옥이 이럴수가 잇나. 금오산(金鰲山=南山)옥도이러케 하고 미끄럽지는 못할것을 자, 이바 맛갓네. 어찌면 내손ㅅ가락과 한날한시에 난드시 이러케 마즐까 아모리열여덜살한달에 난 동갑이기로』

하고 달님의 가락지 낀 손을 한번더 참아 못노흘드시 만지고는, 술ㅅ잔을 들어,

『자 이것은 벌주가 아니라상주라고. 아니, 그런게 아니라, 님의 속속 깁히 감촌 깃븜을 흥처내인 벌주라고. 자.』

하고 달님께 준다.

달님은 그 술을 바더마시고나서, 손소술 한잔을 가득부어,

『공주마마, 깃부심을 하례하옵니다』

하고 두 손으로 밧들어 공주에게 드렷다.

공주는 술잔을 바다들고 웃으며,

『오 이것은 내가 남달리 큰 깃븜을 가진 벌주라』

하고 한 목음에 쭉 들이키고나서, 잔을 노흘때에야 달님은 자리로 물러와 안젓다. 달님은 어이한 일인지 가슴이 설레엇다. 다른 처녀들중에는 석긔의 독한눈으로 달님을 흘겨보는이도 잇섯다.

『자, 인제 또 하나』

하고 공주는 웃으며,

『또 하나 알아마처보아요. 그건 무엇인고 하니내 남편 될 사람이 누구냐, 말이야. 누구든지 알아맛치면 내가 여긔 입고잇는 활옷을 벗어주게』

하고 자주바탕에 오색 색동 소매를단 비단 활옷을 가르첫다.

한 처녀가 벌떡 일어나며,

『소인이 아뢰리다』

하엿다.

『어듸?』

하고 공주는 그 처녀를 바라보앗다.

그 처녀는 웃음을 먹음고,

『공주마마께오서 신라나라에으뜸가시는 아가씨시오니 부마될이는 신라나라에 으뜸가는 서방님일것이아니오니까』

하고 공주를 잠깐 바라본다.

공주는 말업시 웃는다.

『그러타 하오면 어제 장원급제한 이차돈서방님밧게는 업슬까 하오나 어떠하온지?』

하고 또 공주를 바라보앗다.

공주는 아까보다 더한층감격을 가지고 자리에서 일어나서 입어던 활옷을 벗어 그처녀에게 입히며,

『꼭 맛첫다. 꼭 마젓다. 네말이 꼭 마즌 모양으로 이활옷도 네 몸에 꼭 마젓다』

하고 손소 술을 따라 그 처녀에게 주며,

『자, 상주』

하엿다.

『그게야 누구는 몰라』

하고 누구 하나가 중얼거렷다.

아구파 이조구롬

アグファ イソクローム乾板

五大特長

超整色性

高感光度

ハレーション防止

寬容度擴大

銀粒子微細

五大特長

초정색성

고감광도

하레-숀방지

관용도확대

은입자미세

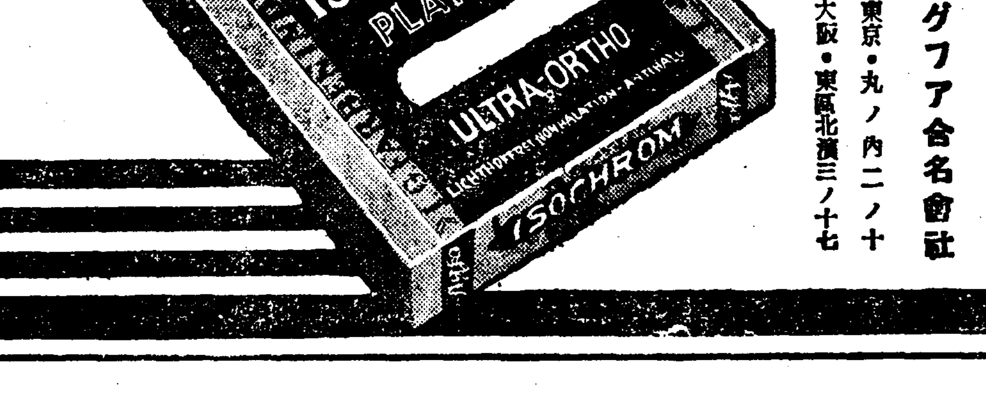

アグファ合名會社

東京・丸ノ內二ノ十

大阪・東區北濱三ノ十七

各地材料店에잇슴

가다로구贈呈

全鮮配給所

京城府大平通三丁目

淺沼商會

京城出張所

電話京城本局一七四三番

Agfa

對伊經濟制裁 (二)
範圍와 伊國의 耐久力

× 伊太利가 今回 戰端을 開始키까지에 여러가지로 戰爭準備를 하얏스니 이제 工業生産指數를 보면

一九二八年(基準)	一〇〇.〇
昨年七月	九一.七
今年一月	九二.五
二月	九七.二
三月	一〇四.〇
四月	一〇六.七
五月	一一三.六
六月	一〇二.一
七月	九二.九

로 近年에 업든 高率을 示하얏스며 鐵鋼의 生産高도 (單位千噸)

	今年一—七月	昨年同期
銑鐵	三三六	三〇〇
鋼鐵	一、二四二	一、〇五七

로 銑鐵 一割二分增, 鋼鐵 一割八分增을 示하얏다.

一方 非鐵金屬도 그 消費가 增大된 點에잇서서 伊太利의 活氣를 如實히 反映하엿다. 例하면 今年一月로부터 五月까지의 銅消費 月平均 八千六百五十噸으로서 昨年中의 月平均 五千二百四十二噸에 比하야 六割增, 鉛은 今年五月까지의 月平均 四千三百三十四噸으로 昨年中의 月平均 四千噸에比하야 約一割增을 示하얏다.

此等 모든것을 軍需景氣라고하지는 못할지라도 不少히 非常時相을 反映한것이라고는 할수잇다.

× 一方 이와 必然的 關係를 가진貿易은 如何하냐하면 昨年五月부터 爲替管理를 하고 今年初부터 制度的 輸入制限政策을取한 伊太利의 貿易額은(單位百萬리라)

	今年一—七月	昨年同期
輸入	四、四二二	四、五七二
輸出	二、八一七	三、〇二四

로 輸出入이 모다 昨年에比하야 減少하얏다. 即 輸出은 僅히 七%減에 對하야 輸入은 僅히 三%의減에 不過하얏다. 主要原料品의 輸入諸項目中棉花를除하고 거의 全部의商品이 今年五月까지의 累計에잇서 昨年同期에比하야 減少되기는커녕 도리어 增加되엇고 特히 銅과如한은 그顯著한 一例로 今年五月까지에四萬二千八百噸을 輸入하야 昨年同期의 二倍로되엇고 平時必要輸入年額七萬噸의 約六割을 五月까지에 輸入한 盛況을 呈하얏다.

× 그러나 如斯한 工業生産의 增大와 原料輸入의 活況은 그反面에 伊太利가 如何히 原料를 外國에 求하여야하는나는 것을 反映한것으로서 이狀態下에잇는 伊太利가 列國으로부터 輸入의 方途를 斷絶當하면 果然 그前途가 어떠할가? 經濟制裁에 이미 海上保險料引上其他로 列國으로부터伊太利로輸出이 實際로 困難한터이오 또 信用의點으로 말하드래도 列國商人은 伊太利에 商品을 팔기를 危險視하고잇다. 事態가 지금가티 惡化되기前에도 伊太利는 米國에 棉花信用買付를 말하얏다가 拒絶當하얏고 英國의 '췌스'行銀業者도 [illegible]

更히 四日 經濟入國에 依하야 [illegible] 來年度의 [illegible] 伊太利로부터 米國 [illegible] 入에잇는데 米國[illegible]業者는 此 [illegible] 키로 되엇다한다.

× 伊太利에 [illegible] 何如한 [illegible] 年지내기가 어려우리라하나 [illegible] 伊太利가 [illegible] 占하야 二、三[illegible] 左右될것인데 伊太利는 如左히 말하고잇다한다. 「現在에 經濟封鎖를 하드래도 民選한 日本、濠洲等으로부터 物資의 補給을 바들수잇스니 걱정업다」

× 그런데 今後 얼마나 견디어낼것인가? 英國에서는 一

一、타구스텐, 코발트, 카-본[illegible]
一、鐵材의 [illegible]
一、價格引上에 依한 石油消費制限
一、食料品이 不足한 結果 穀物價格이 [illegible] 小麥을 貯藏하야 現在 이미 二百萬킨탈에 達하얏다.

伊太利의重要輸入品 (單位千噸)

	一九三三年	一九三三年	一九三四年	一九三五年(一月—五月)
肉	[illegible]	[illegible]	[illegible]	[illegible]
大麥	[illegible]	[illegible]	[illegible]	[illegible]
亞麻	[illegible]	[illegible]	[illegible]	[illegible]
棉花	[illegible]	[illegible]	[illegible]	[illegible]
銅	[illegible]	[illegible]	[illegible]	[illegible]
니켈	[illegible]	[illegible]	[illegible]	[illegible]
鉛	[illegible]	[illegible]	[illegible]	[illegible]
錫	[illegible]	[illegible]	[illegible]	[illegible]
亞鉛	[illegible]	[illegible]	[illegible]	[illegible]
石炭	[illegible]	[illegible]	[illegible]	[illegible]
코ー크스	[illegible]	[illegible]	[illegible]	[illegible]

(終)

今年農作被害額 二千二百八十萬圓
旱災筆頭로 災害不絶

今年中 農作物被害에 對하야 總督府 産業課에서 調査中인데 十日까지 判明된 被害狀況은 被害總面積이 四十三萬一千九百七十一町步 그被害額이 二千二百七十八萬八千三百六十二圓인바 被害作物은 水稻 陸稻 大小麥 粟 棉 蔬菜豆類 其他雜穀及 一般特用作物等이며 加害의 種類는 虫害(夜盜虫 浮塵子等) 病害(冠銹病 黑斑病 小麥의 黃銹病等) 旱害 水災 霜害 雹害等인데 그中 旱害額이 最高를 示하고 다음은 虫害 水害 霜雹害의 順序로되어잇다

米運賃三次變更
갈팡질팡타가阪仁六十圓으로
兩地荷主地位顚倒

阪神上陸朝鮮米運賃은 當初 阪仁標準六十圓의 五圓割戻로 協定되엇스나 其後 鎭南浦、京濱間의 協定에 索制되어 五十五圓의 五圓五十錢割戻로 十月一日부터 實施中이든바 最近 다시 京濱、名古屋、關門等과의關係上 九日에至하야 突然 阪仁標準六十圓의 五圓五十錢割戻로 改定하야 前協定을 取消하고十月一日에 遡及實施하는旨를公表하얏다 이로 五十五圓의 協定에 依하야 積出한 荷主와의間에 紛糾가 惹起된 模樣인데 如何間 最近의 朝鮮米運賃에 關한限每事에 日本內地荷主에게 리ー드되어 日本內地荷主에게 支配된 感이잇서 現在 鎭南浦의 貨主問題에 잇서서도 日本內地荷主때문에 相當히 苦痛을바다 鮮航會 當時 朝鮮荷主가 運賃을 左右하고잇는 當時에 比較하면日本內地와 朝鮮荷主의 地位는 全然顚倒되엇슴은 事實이다

不動産融資肩替 資金第三回分配

朝鮮不動産融資 肩替資金 第三回受入 百萬圓肩替은 目下各被融資銀行으로부터의 申込에應하야 融資配當準備中인데 十二月上旬에는 大體로 融資하기로 決定하엿다 그리고 第一回의融資分은 擔保不動産의 賣却에依하야 大體 九割까지의 回收를 보게될터이다

圓、合計七百三十三萬圓은 目下 大藏省에서 總督府의 申請에 基하야 東拓、殖銀、金組聯合會에 配當準備中인데 十一月末까지에 配當融資하기로 決定하얏다

拂下惡響으로 期正米暴落
小農側怨聲이놉다

月初以來 朝鮮新米出廻旺盛하야 移出이 相當하얏는데 八日政府古米二百萬石買換을 農林省에서 發表함에依하야 日本內地側의買氣가 萎縮되고 一方朝鮮內小農側의 換金賣物이 만흠으로 各地正米市場은 十日에至하야 京仁萊個로 一齊大暴落을 演하얏는바 即京仁은 丸仁三等二十九圓四十錢으로 六十錢暴落、木浦新米愛國三等二十九圓五十錢으로 八十錢暴落, 群山菱ク新米四等二十九圓三十五錢으로 三十五錢低落이엇다.

이제十日의市勢를 九月三十日에 比하면 丸仁三等은 一圓四十錢의 大暴落으로서 新米出廻期의 米價低는 小農側에게 큰打擊을 주고잇서 이原因이된 政府의이번買換發表를 怨嗟하고잇다한다. 十日後場은 期米도 暴落되어大阪 先限 三十圓割、仁川 先限 二十八圓割 이엇섯다

米棉增收豫想
比昨年實收百八十萬俵增

【華盛頓八日發聯合】米國國務省은 米棉第三回收穫豫想을 發表하얏는데 右에依하면 十月一日現在 作況六割四分、收穫豫想高一千百四十六萬俵로 收穫豫想을前回(九月)에 比하면 二十五萬俵減少이다 昨年의 實收高에比하면 百八十萬八千俵의 增收라한다

京電唐人里發電 擴張設備完成

京電의 唐人里火力發電擴張工事(一萬二千五百키로)는 大體完成되어 遞信局의 竣工檢査를 受할뿐인데 이에依하야 唐人里發電力은 二萬二千五百키로로되고

對外貿易 出超減少 一千九百萬圓

【東京電話聯通】大藏省發表=十月上旬對外貿易概算은 如左하다 (單位千圓)

輸出	七九、一八八
輸入	六〇、〇九八
合計	一三九、二八〇
出超	一九、〇九〇
一月以降入超累計	二八、八二三

預金部融資 七百三十萬圓

七月의 預金部 運用委員會에서 朝鮮에 融資決定한 朝鮮普通資金四百萬圓、同土地改良資金 百三十三萬圓、同 肥料資金二百萬

朝鐵社債募集

朝鮮鐵道에서는 二十一日의 定期株主總會에서 鐵道財團을 擔保로 五百萬圓의 擔保付社債또는 擔保付 借入의 件을 附議하기로 되엇는데 同資金으로 黃海道海州 甕津間並 水橋長淵間의 新線建設資金 並 舊債償還資金에 充當하기로 되엇다 그리고 이에依하야 同社鐵道는 六百粁에 達하게되어잇다

製絲協會强化策
五十釜以上强制加入
金融圓滑、密賣防止

朝鮮製絲協會는 任意組合인데이 製絲業令의 公布實施에 伴하야 同業組合法에 依한 組織으로 變革하야 會員을 强制加入식힐수잇는것으로하고 現會員二十三工場外에 五十釜 以上을 有하는 各工場을 모다 加入케하야 金融의 圓滑 密賣除去에 努力하며 會員은 勿論 協會自體의充實强化를 圖코저 目下 研究中인데 近近 成案을어들터이라한다

秋繭의 出廻 三割減豫想

朝鮮內秋繭近況은 豫定數量 五十三萬貫의 約六割 即 三十二萬貫內外인바 全朝鮮的不作이原因으로 今年의 總出廻高는 當初의豫定數量보다 約三割減의 三十七、八萬貫으로 自由市場인 龍山의 一萬貫을加하야 前年出廻總額과 大差업시 四十萬貫乃至四十一萬貫程度로될模樣이라한다

對策講究中
廿一日頃大邱서臨總

朝鮮製絲協會에서는 原料의 不足으로 去九月一日부터 一割操短을 實施하고잇스나 今年 秋繭出廻는 三割減을 豫想케 되엇슴으로 依然 二割가량의 原料繭不足의 狀態에 잇서 來廿一、二日頃 大邱公會堂에 臨時 協會總會를 招集하고 對策을 講究하기로되엇는데 右調査方法으로는

一、一割은 標準以下의 絲를 能率을 低下하야 高級絲를 紡함에 依하야 補充하고
一、一割은 端境期 及 舊正月의 休機를 補充하는 外업스리라고보인다

製絲工場은 結局休業?

製絲工場의 原料不足은 結局二割五分程度의 不足確實이 豫想되어 製絲協會에서는 이對策을 講究하고잇스나 一部에 傳하는 操短擴張은 製絲工의 생으로서는 자못 不利하야 結局 休業하지안흘수 업게되리라고보인다

增稅當分不可能
大藏省에서方針說明

【東京電】 七日에 日銀에서 開催된第二回金融懇談會席上津島大藏次官의 明年度 豫算編成方針說明에잇서서 石渡局長으로부터 「明年度編成에잇서서 經濟情勢로보아 新規稅定、稅率增進은 容易히 實行키어려웁다」 라고 增稅가簡單히 되지안흘것을 述하야 적어도 當分은 增稅치안흘 意向을 暗示하얏다한다

滿洲移民會社 內容을決定

【新京電話】創立準備中의 滿洲移民會社의 內容에 對하야서는 今番 겨우如左히 決定을보앗다

一、資本金은 千五百萬圓으로할
二、出資者는滿洲國政府、東亞勸業東拓、其他로할
三、滿洲國政府及東亞勸業의 出資는 移民地의 現物出資로하고 他는現金出資로할
四、拓務省은 配當保證을할
五、配當保證은 投資額에 對하야 六分까지를 創立後 十個年乃至十五個年 繼續實行하야 豫算은 每年更新하야 拓務省豫算에 計上함

그리고 現在 滿洲國政府及東亞勸業이 新會社에 出資할 土地는 約百萬町步로 그中 移民에 對하야 分割有償貸與及 賣却할수잇는 土地는 六十七萬町步이다 計畫에 依하면 移民一戶에 對하야 二十町步를 分割貸與할 方針임으로 三萬戶程度를 入植할수잇는데 會社는 其成績如何에依하야 將來增資하야 二十萬戶를 入植식힐 第二次計畫을갓고잇다

公設市場賣上高

京城府公設市場의 九月中賣上高는 五萬七千三百四十二圓으로 前年同期에 比하야 一萬四千六百三十四圓增加인바 그內譯은 如左하다 (單位圓)

◆日用品市場
花園町 二〇、六三一 龍山 一一、六三一
西大門 一〇、〇〇七 麻浦 九、五五六
◆柴炭、蔬菜市場
敦義洞 八九 東大門 一、二一〇
瑞麟洞 六三一 西大門 三、七五六

副業展覽會

京城府勸業係主催下에 來十一月一日부터 五日間 三越갤러리에서 副業展覽會를 開催하기로되엇는데 出品點數는 約三千種四百點에 達할豫定이다

全朝鮮取引所 事務協議會 十六、七日開催

全朝鮮取引所聯合會에서는 十六日 午前十時부터 朝取仁川支店에서 十七日은 朝取本社에서 事務協議會를 開催하고 또 十六日은 午後 朝取證券部의 立會狀況을 觀察後 懇親會를 開催하기로 되어잇다

經濟界消息

○綿絲布商聯合會=全朝鮮綿絲布商聯合會 今年度 定期總會는 來十一月四日午前十時부터 木浦에서 開催하기로 決定하얏는데 이에압서 總會出席者는 三日 光州의 鍾紡工場을 見學코 十五日까지에 集合하기로되어잇다

○京城軌道電化=京城軌道會社에서는 十一月부터 京電에서 約三百키로를 受電하야 客貨車運轉을 電化하기로 되엇다는데 于先京電에서 客車二臺와 機關車를 提供하기로되엇다

商況 (十日)

株式 一高一下 伸惱

前場小高 聯盟總會注視이나 買氣가잇서 小高이엇스나 即昨後引에比하야 東新一圓三十錢高인 百五十九圓丁 日産三十錢高인八十三圓丁 朝新二十錢高인 三十圓九十錢에 各大引되고 拓新十三圓五十錢이엇섯다

後場反弛 後場은 東新百五十九圓三十錢、日産 八十三圓丁、大新 九十七圓四十錢、鐘新百二十八圓二十錢、朝新 三十一圓丁에 强調寄後 伸惱하야 反弛大引

期米 七圓臺로 暴落

前場軟弱 昨後場 阪地三十圓三十四錢止와共히 二十八圓〇九錢에 場을 止한 當市場은 今朝에入하야 阪地初付三十圓四八圓二十一錢인 十二丁反高를 掉하고二十八圓二十錢에 始한後 阪地는 初付價를最高로 三十一錢까지 反落止場함을 伴하야 十錢臺에서 採算하다가 〇八錢에 場을止하엿다.

後場慘落 後場은 二十七圓九十九錢에 關門이깨어져 九丁低로 始場後 三節七十一錢에까지 떠러지고 五節八十錢에下落이고 七十六錢에止場하다

買上은强材! 拂下는弱材나

今回 米穀統制委員會에서는 二百萬石을 買替하기로 決意하야 먼저 古米二百萬石을 拂下하고 其後에 新米二百萬石을 買上하기로되어잇다 그買替의 時日及方法은 政府에 一任하엿슴으로 아즉 詳報키難하나 豫先 百萬石의拂下는 今月下旬에 實行될것으로보이고 買上은十一、十二月에 實施될것으로보인다 그런데 拂下는 實行하기도前에 旣히 弱材化하야 悲觀的 行動을 一遮하엿고 昨今에 入하야는 買替發表에 品薄의 感覺가 幾分緩和되

手詰賣가多하나 新米買上說에 先限低價의買狙로 多少底迷의觀이잇다 實로 當限은 更히 昂騰할餘力이업다하고 할수잇스나 先限은 압흐로 買上時期에 直面되는關係로 容易히 低落을許하지아니할것만은 事實일것이다 그럼으로 新米의時代가 迫到할에도不拘하고 底堅味를 添하는 全혀買上의 關係인모양이다

雪飛의減收說 鎌入不足宛然

朝鮮米作 第一回豫想은 一千七百八十餘萬石의 發表로 比較的樂觀을 뭇하는모양이나 그러나 南朝鮮部는 旱災로 凶作을 免치못하는곳이 多하고 本年米作으로의 第一良好하다는 中部以北은 早霜으로 因하야 莫大한 打擊을 受하엿다는 減收說이處處에 雪飛하고 잇다. 그減收說에 依하면 鎌入의 束數가 昨年同期보다 顯著히 減少하엿슬뿐아니라 稻一株에 結實된것이 大槪八十粒으로 就中空穀이 約十粒이나됨으로 結局數字的으로보아서 朝鮮米作의第二回豫想은 一千五百六十萬石밧게 아니될 模樣이다 그런데 全朝鮮을通하야 一律的으로 減收될것이 아닌즉 第一回豫想보다 二百二十餘萬石이나 減收될이라고는 斷言할수업스나 그러나 鎌入不足 又는 叺入不足을 免치못할것만은 事實이다 하여도 過信이 안될것이고 日本內地米作第二回豫想은 六千萬石을 突破하기가 十六、八九이리라는 說이多하다

大勢押目買論

財界의基調는 米穀高로 日本內地 農村의所得、四、五億增加가 豫想되고 米國景氣도 決코 不良치아니하며 또世界的軍需인플레時代임뿐아니라 日本도 明年度豫算이 軍需인플레를 約束하고잇고 大藏省方針이 當分增稅不可能을 表示하얏고 上旬貿易은 비록 前旬보다 半減이나마 千九百萬圓의 出超이니 大勢的으로 日本의 景氣가 逆轉되리라고는 豫想할수업는 事實이고 伊太利의聯盟脫退 又는 經濟封鎖가 解消되어 停戰이 急轉直下의으로되드래도 一時的波瀾에止할것이며 機關說問題로 因한政局不安도 株界大勢逆轉은 招致못할것이라하야 押目買를 主張하는사람이잇섯다.

弱氣의前途觀

이번戰爭이 停戰이된대도 世界的軍需인플레時代가 到來할지니 東新은 百圓高일지 二百圓高일지 모른다는 熱心强氣論은 지금에 잇슬것이 못되며 그보다도 目前에걸처잇는 것을보면 國體明徵問題로 新舊思想衝突이 重要視되는바이다. 政局은 아즉 不安이甚한터이며 또 物價高를보고 一段株高를밋는者 잇스나 이것도 株高와 同樣으로 戰爭에對한 豫想作用이 主要한 動機이어서 이것도 整理가잇서야할것이다. 歐洲第一次大戰이 업든

市場人感

株

對伊制裁냐? 聯盟受氣부지냐? 호지를 바라보고 依然氣迷이나▲昨日政局不安으로 鈍狀이든市勢와 今前場은 出超繼續好感으로 小高▲世界的 高物價時代到來, 日本貿易의 好影響等이 好材料視되는데 ▲一方機關說로因한 政局不安이 市勢의 머리를 놀르고잇고 戰爭不擴大의 反動高를 期하는便이不

米

無나▲根本的으로 悲觀할것이 엇다하야 整理後는 押目의二倍反撥을期하는便도잇는모양 日本內地의 東北地方은 冷氣로 하야 晩稻의 被害가 不少하다는 某强氣側의 打電이잇섯다 ▲그入電이 잇자東阪兩地의 高價를報하고 從하야 當地의市勢도 幾分强化하여섯다▲그런데止際에入하야는 東市는二十錢高로 阪市는 三十錢高로 反落하엿다 그原因은무엇? ▲아즉도此邊에서 十分鍛鍊하다가 어데로脫走할 모양이야 ▲朝鮮米는鎌入不足과 叺入不足의 悲觀說이

濃厚, 何如間 第二回豫想은 朝鮮及 日本內地를 不問하고減收일것만은 事實▲實로 日本內地米作 第二回豫想에 對하야 政府는 第一回豫想에 比하야 二三十萬石減收에 不過하다고 하나 强氣側에서는 五千八百萬石說이 有力▲何言이 當을 得할지 斷言키難하나 그러나 大體樂觀은 되지못할모양▲今朝 丸仁三等玄米는 二十九圓四十錢으로 昨日에比하야 六十錢이나 暴落▲그러나 正租만은 依然强硬하야 改良種八錢六厘

大下放을演하야 丸仁三等 二十九圓四十錢 四等二十九圓十錢 一等白米十二圓二十錢

各地正米

京城崩落 買氣不動와 好天候에 氣配一擧로 六十錢

仁川暴落 拂下發表로日本內地의 賣氣가 去益濃厚되고元來 內地米의賣氣가 가라지지안는터에 一齊傍觀態度를 示하야 市勢는 六十錢暴落인 丸仁三等二十九圓四十錢 四等二十九圓丁 一等白米十二圓六十錢

釜山軟化 定期不動으로 買方의 賣崩入氣가 盛하고 必需品以外에 買足이 無하야 市況十錢低의 軟弱이오 取引高六七九叭이엇다 角ヶ三等三十一圓五十錢 四等三十一圓十錢 一等白米十三圓

大邱保合 定期相場의 再反撥에 地元商社의 買氣와共히 賣物下落인 角ヶ三等新米二十九圓十錢 四等二十八圓八十錢 一等白米十二圓十五錢

群山氣崩 日米産地 出廻에 壓迫되어 一圓崩落의 直後이라 買方의 警戒人氣不改이오 再渡拂下念頭가잇서 賣行이 去益惡化되어 氣配도三十五錢安인 菱ク新米四等二十九圓三十五錢 五等二十八圓二十五錢 一等白米十四圓丁

木浦急落 産地出廻가逐日旺盛하고 拂下米에 買氣가 萎縮되어 氣配 一擧로 八十錢 急暴落을演한 丸ホ新米愛國三等二十九圓 五十錢 一等白米十二圓八十錢

朝取期米取組內容

[illegible]

今日財界 (十日)

[illegible]

實物前場取引

[illegible]

東京國債市況

【東京電話聯通】國債는 氣乘薄으로 保合이나마 外貨債는 押目買人氣로 佛貨五錢、米貨六分半五十錢、五分半二十錢이 各反撥이엇다.
佛貨四分利 一八五.六〇

金融 十日

◆海外經濟◆ ◆日本銀行券◆ ◆朝鮮銀行券◆ ◆京城手形交換◆ ◆東京金利◆ [illegible]

◆大阪金利◆ ◆對外爲替◆ ◆金賣入價◆ ◆京城正米◆ [illegible]

◆仁川正米◆ ◆大阪正米標準價◆ ◆京城雜穀◆ ◆仁川大豆◆ [illegible]

商品 十日

◆京城綿絲布市勢◆ ◆京城綿布◆ ◆日本麥粉市勢◆ ◆大阪沖價◆ ◆滿洲商況◆ ◆大連特産市勢◆ ◆錦粕沖價◆ [illegible]

◆大阪綿絲◆ ◆大阪棉花◆ ◆大阪砂糖◆ ◆海外砂糖◆ ◆各地人絹◆ ◆橫濱生絲◆ ◆日本各地期米◆ ◆東京期米◆ ◆大阪期米◆ ◆大阪市中在米高◆ [illegible]

朝取短期 十日

◆朝取短期實物◆ ◆實定代引日步◆ ◆東京現株◆ ◆大阪短期◆ ◆大阪長期◆ ◆東京短期◆ [illegible]

期米 九日

◆朝取期米◆ ◆東京期米◆ ◆大阪期米◆ [illegible]

趙俊鎬米豆取引店
仁川海岸町二ノ
電話長九一六 一六九三 一一六五

金、銀、白金
地方注文代金引換販賣應需 送料先金
京城德力
京城府明治町
電話本局3939 振替京城334

金銀 高價買入
京城府南大門通一丁目二七
殖金商會
電本四五八〇番